THE LEADING CHINESE DAILY IN BRITISH MALAYA
ESTABLISHED 1880.
PHONE:—7164. Cable:—"LATPAU."
Nos. 11 & 13, Cross Street, Singapore.
PUBLISHED BY .. .. CHEN LIEN TSING.
PRINTED BY .. LAT PAU PRESS LTD.
TUESDAY, 29th JULY, 1930.
ISSUE NO. 14,279.

叻報
"LAT PAU"

[illegible]

第一頁 星期二 第壹萬四千二百七十九號 中華民國十九年七月廿九號

紅十字白藥膏

拔毒生肌埋口止痛第一外用聖藥

擅治一切花柳及皮膚等症如痔瘡血毒疥癩濕瘡瘰癧疔瘡惡瘡膿瘡梅毒痔瘡橫痃下疳爛腳凍瘡爛腿小兒胎毒婦女面豆粉刺黃癬黑痣等症用此膏擦患處無不立效

價目 大號 小號

各埠各藥店均有代售

總代理 會豐商店

南興藥局

專電

共匪攻長沙官軍棄城逃走

擴大會議昨日再開談話會

關外舊派態度與閻較接近

馬鴻逵突由前線返抵上海

共匪攻長沙何健部不戰棄城而走

廿七早彭德懷部逼近長沙
是晚共匪已垂手開入城內
城內各機關均告火警
此刻長沙成赤色恐怖

☆橫行湘鄂邊境之彭德懷部共產軍。日前經已宣傳行將進窺長沙訊。但當局毫不爲意。至前日長沙遂完全爲赤軍所佔領。先是彭部共匪。約有二萬人。竄往湘東。由平江方面襲攻長沙。至廿七日傍晚。匪衆已迫近長沙。城內防軍。因懼匪勢。聞匪砲聲時。已棄城不戰而逃。共匪一千人遂於是晚九時垂手入長沙城。當匪進城之際。城內秩序大亂。人民恐懼異常。匪衆復肆其殺人放火之手段。爲所欲爲。至翌日早上二句鐘。城內各行政機關及警察廳。均告火警。聞火係共匪所放者。廿八日午刻。約有共匪一萬人。由長沙近郊開入城內。彭德懷及其他共黨重要人物亦于此時入城。此刻長沙城內。已完全成爲赤色恐怖之世界。街道上均貼滿共黨宣傳之口號及標語。長沙附近之農民。皆爲匪所誘。大肆活動云。

☆又訊。湘鄂贛三省剿匪總司令何健見匪勢甚猖獗。不敢應戰。廿七早率軍退往醴陵。棄城與匪。以俟援軍開到後。乃始反攻長沙。當何部不戰而退之際。曾在醴陵地界與一部份之共匪相遇。兩方遂起激戰。何部現守該地候援。

評論

官軍棄城棄民 共匪陷長沙矣

[illegible]

彼當局者，日惟營劃爭權奪利之不暇，奚暇顧及爲民除害乎？所謂不擾民民尚虛其未能，欲其衛民，則誠[illegible]乎難哉！

[illegible]毋亦長沙當局之放棄責任，忍觀民難而不援，坐看赤禍而不戢所致乎？[illegible]大事端之未發生，既無深加注意，事端之初起，又無相當預防，及至匪衆之來，復不能死守城寰，如張巡之守[illegible]陽者，乃竟棄城棄民，倉卒出逃，職居湘[illegible]轄三省勦匪總司令之何鍵，[illegible]位素餐，即有意養成匪禍，雖革其職，因其人，亦不足以懺其失陷長沙之罪，[illegible]齊府用人失職有負吾民，其罪亦等，吾不知齊府對此，將作何辭以粉飾乎？豈一紙罪己詔所能了乎？長沙名城也，湘之首府，非彈丸之地所比，政府失名城于匪，猶非戰之不利而失也；夫戰而不勝，失，罪尚可原，不戰而失，罪何[illegible]辭乎？

[illegible]

◎◎◎◎赤軍迫南昌

羅霖部開赴江西
李部暫留防南昌

☆朱德[illegible]及毛澤東部之共產軍。現逼近南昌地界。鄂軍羅霖部奉命開赴江西。相機剿辦。

☆一部份之李韞珩師。本擬開赴浦口。出發津浦路前線。現因贛省共匪猖獗。故當局令其暫留贛境。以清匪氛。該部當由漢道經九江時。已接到當局此項命令。故在九江登陸。旋即開赴南昌駐防。

剿匪勝仗

[illegible]電京報告

★懸賞十萬元
★生擒匪首領

☆贛主席兼第九路總指揮魯滌平電京報告。共匪進攻南昌。所部軍隊立刻前往痛剿。廿六日已再佔南昌以南之樟樹鎮。及新淦縣。匪氛不久當可撲滅。

☆魯滌平下令。懸賞十元擒拏共匪首領朱德及毛澤東。

被匪毀壞

火車不能通行

孝感與花園間之橋樑

☆漢口消息。平漢路孝感與花園間。有橋樑三座。被該處共匪聯同土匪二千餘人折毀。以致火車不能通行。漢口與灄河間之交通。遂一時斷塞。經何應欽聞訊之下。經調得力軍隊。往前痛剿。同時又派人將該被毀之橋樑修復。

擴大會議昨開談話會

傳張作相贊助閻老西

◎張學良現方考慮接見閻汪三代表◎
◎各委員擬請張作相金樹仁加入北府◎
◎汪精衛昨日接見外報記者談其政策◎

☆北平消息。汪精衛。鄒魯。謝持。王法勤。暨其他各委員。昨日在懷仁堂開談話會。經一一通過所議決之黨綱七項。并決定將各決案於中央黨部未正式成立之前。代爲通告前敵各將士。(二)擴大會議之正式開會期間。經衆議決八月七日。(三)擴大會議之正式會議所要須佈之宣言。公推汪精衛起草。(四)委員人數。擬增加政治委員九人。并擬請張作相及金樹仁加入。

☆閻錫山邇來與張作相之電訊往還。甚爲親密。聞張極同情於閻之主張。關外舊派。將全體贊助新政府成立。

☆遼寧消息。張學良對於賈景德薛篤弼郭泰祺此次之出關。雖表示願接見。但其態度仍中立。雅不願在此刻加入新政府。

☆又訊。張學良之秘書長王樹翰。由遼寧電危道豐。告謂張學良現方考慮可否接見賈薛郭三代表。所以彼等三人。已展期赴葫蘆島。

漂亮的人兒
指尖夾着四點牌
越顯得漂亮

四點牌香煙

This advertisement is issued by the British-American Tobacco Co., (Straits) Ltd.
(INCORPORATED IN ENGLAND.)

CAA-37

本坡新聞 一

井水港發生逆子弒父案

老朽斃命亡刀下　不孝子身入牢籠

可爲世道人心一嘆

乖倫！

昨晨七時許，距離六支碑之井水港地方，忽然發生一宗駭人聽聞之逆子殺父慘案，茲將其詳情錄誌如下。

家庭狀況

張耀珠，年五十六歲，潮州人。娶陳氏女爲妻，過門有年，尚未生育，張遂取羅姓幼孩爲義子，費許多心血，始撫育成人。現年約三十歲，近娶妻數十年來，方產一女，甫十齡，固可謂老蚌生珠矣。張素性慳吝，以故薄有積蓄，乃備價三千餘元，在井水港購置園地一坵，闢園種植，經營種收事業，夫婦子協力合作，甚歡融融。

慈母敗兒

該逆兒混名油炸鬼，日歸强暴，殊作義子後，尚能克盡子道。[illegible]

大逆不道

[illegible]

殺父移屍

[illegible]

警察拘兇

[illegible]

緝兇備案

[illegible]

驗屍狀況

[illegible]

華民署書記張普仁作弊敗露

——偵探總監嚴予拘究——

資送老弱同僑回國聲中

[illegible]

別開生面之自殺方法

邁瀛洋油縱火自焚

隣人赴救急行援出

結果雙足燒至重傷

[illegible]

* * *

南華足球南征隊昨又告捷

◎四與一比大勝青聯隊◎

◎正先鋒馬昆群先開紀錄◎

——青聯隊無能攻進——

[illegible]

中華隊昨戰砲兵

永亮脚起處　勝負見分明

前途多艱　努力努力

[illegible]

強徒硬取黃梨

園工出而制阻

[illegible]

財不可露眼

誠然！

[illegible]

遺產制度下必然現象

陳賜祿控告陳若珠陳賜錦

要先行交出繫空之一萬餘元

按察司諭令待被告律師考慮

[illegible]

倫敦對錫產限制計劃之意見（續）

◎◎◎◎◎◎◎◎ 認爲滑稽可笑受紿於人

[illegible]

* * *

馬華運動會籌備處第三次全體職員大會記（二）

◎通過各種規則◎

▲馬來亞華僑運動大會籌備處通則

第六條　本處職員爲名譽職，惟按照會務之進展情形得由全體會議議決聘請專員常川辦理會務，由籌備主任負總務指揮之責

第七條　各股辦事時間由各股指定之，本處辦事時間在未設專員以前暫定每星期一星期三下午三點至五點由總務股指定該股幹事一人以上到處以便與各股接洽

第八條　本處款項收入由籌備主任及財政股長簽立單據交由財政股長負責保管，款項在五百元以上，即須存貯籌備主任指定之銀行，存支手續由籌備主任及財政股長共同簽字

第九條　本會用款支出須由經管之股長詳列用途及數目經籌備主任簽字，財政股始得交付

第十條　本處職員除大會章程十九條所規定外，必要時得依照發起人大會第十三次議決案由各股增推幹事，隨時籌備主任提出籌備全體會議通過之

第十一條　本處會議規則另定之

第十二條　各股辦事細則由各股自定之

南洋咖啡茶行行友林篤周等不接受非法當選

[illegible]

十九年七月廿八日

林[illegible]　楊[illegible]　王[illegible]　全啓

本坡新聞 二

華校職員會議之眞精神

提案！一個個保詞慎密　議案！一宗宗討論研悉
決案！一件件分工負責　公函！一句句委婉響亮

（坡中）公立華僑學校，近來在發狂奮的階段中，應樹獨特精神之教育基礎，與國魂該校教職員之責任尤多。我們負歷史任務，以完成時代使命由教育，所收從之時發成效，本校職本忠誠，亦本抱非社會名流，及該校董事諸公，發動發起有益發之机，劉國該校董事部職員，於昨晚又有偉大茌最之會議盛舉，職員之踴躍出席者，佔全數十三分之九，精神抖擻，空氣緊張，每一提案，俱各暢所欲言，再經慎審檢討，向後始決議分工負責，一宗宗，一件件，圓滿議論，直至十一時散會，兩毫無機觸，在此次會議，於經濟一途，貢獻獨多，末復依照該校校董本員會之節演報告案，決議由職員分追收各生欠繳之堂費「二百餘元」，請負担注，由職員現狀，并即席擬定校委會，負責起草函致坐堂費公函，句句委婉響亮，誠公函之別開生面者，茲錄之如下：

家長先生：

平民華僑經濟的艱困，誰也知道需要的，特別是敝校成立未久，經濟貧困更是嚴重的必然，尤其是在這馬來亞經濟恐慌中，更加深這貧困的尖銳性。

固然，我們是當了時代使命而教育，經濟貧困是不能遏止我們歷史任務的肩負，我們決心而且常在這貧困中奮鬥，建設新的武器的教育底總權。

然自馬來亞經濟恐慌以來，學校大部份以支持的月捐因不能順利收集，即小而微的堂費，也積欠了許多，雖然，這結果是大勢的必然，現在經濟組織的一環，可是我們在這過程中不[illegible]在困之發，尤其是校董與家長所熱國面栽培的，及我們發展心血所經營，而長成底華華，讓因之而夭折。

我們因爲發來之炊，我[illegible]

……例更不能華僑從五面協亡。我們希望校業在巨艱中轉機，我華華爲經濟，特別希望各家長在最短期間續繳堂費，救出華華於這險境，使我們的責任中，共挽華華走上時代的前路，發揚而光大之。

少年團徵求團員消息

本坡少年團，以繼續僑界美五育，鍛鍊青年服務社會爲社會服務，健全人格之唯一工廠，自今春開辦以來，經值本島士蒞蒞僑，培植閩漳之秋，[illegible]得團員之覺悟，當由人之努力，成績頗有可觀，現為該團擴充範圍，特於本月十九日起，至下月四日止，舉行徵求團員運動，目的欲增加新團友二百名，共分五隊進行，茲探錄各隊隊長如下：

玉愛隊，由衛生局楊葆調會員。
李玉愛女士擔任。
楚瑾隊，由部芳學校校長，陳楚瑾女士擔任。
繼明隊，由培正學校校長，翁繼明先生擔任。
桂芳隊，由中華公司司理，李桂芳先生擔任。
昌江隊，由黃飛祖公司工程師，陳昌江先生擔任。
現聞各隊自出發後，進行非常努力，並死推手，非夠結束之日，當有優異報告云。

漳州會館歡迎陳芷汀紀盛

（華輯）本坡漳州十邑會館，昨日特開大會，歡迎陳芷汀先生，但陳君之辭，會場滿掛鮮花，情景齊整，來賓會員濟濟一堂，屆時陳君與周蓮卿牧師，聯袂蒞止，全場之人，起立鼓掌，隨乃由會知備，由蔡本豆君主席，致歡迎詞云：陳君品學兼優，爲我十邑內特出人物，民國後致力革命，歷任福建省議會議長，及財政所長，桑幹殊勳，人皆敬畏之。[illegible]

共產黨要不得

本月十九號本坡警察…[illegible]

福建會館會員大會展期

八月三日改爲八月四日

本館總會所，因有緊要案，定八月三日召開會員大會，[illegible]

寬柔學校近訊

敦聘校長林一鷗　呈請教員十餘人

[illegible]

曾機生君追悼會結束

[illegible]

網球錦標比賽

馬來亞

★今日在柿球俱樂部球場舉行馬來亞網球錦標比賽，原定是日在柿球俱樂部球場舉行，因某故不果舉行，特延至今日下午仍在該球場比賽，想屆時當有一番熱鬧也。

※　※　※

養正學校招生

本校中學小學各級在半日學夜各級繼續招生，將新年定期八月三日上午九時舉行入學試驗，八月四日上午八時開課，有志來學者先期到校掛號報名試驗可也。

養正學校啟

校址：大坡大門樓

十九年七月二十一日　[三]

福建會館召集會員大會通告

本會館改組成立，迄茲一年有奇，茲值新訂章程審查完畢，應交付大會通過，特定本八月四號（即星期一）下午一時，在福建會館召開全體會員大會，凡我會員，屆時務望準時蒞臨公決一切是幸。

附大會秩序單

（一）振鈴開會　（二）推舉主席及紀錄

[illegible]

中華民國十九年七月二十六日

[illegible]

新船到了　僑胞注意

香港汕頭

啓者：本洋行特由歐洲購置巨大新式輪船一艘，名曰海興，常川汕中香港新加坡等埠，行快船期不誤，客位寬敞，倍形舒適，貨物清潔，茶水全備，伙食豐美，凡我僑胞欲往者，請至本行接洽。

海興輪準 陽曆七月廿三日往香港汕頭

夏利士輪準 七月廿九日，八月二日往香港汕頭

總經理 香港多利順洋行

總代理 石叻陳元利行啟

售票處 香港星安公司　汕頭公司海口聯發

民國十九年七月十日

口穩而迅速減痛劑

無論頭痛　腦筋疼痛　風濕骨痛
臀骨濕痛　風濕腰痛　骨筋扭傷
勞傷　喉痛　胸部寒冷等症
但用李氏東方香樹膠 LITTLESORI ENTALBALM
立即刻去痛此藥經四十三年之實用有良好効驗其價值與去痛之比較實微乎其微絕無配有獸顧之油

各藥房均可購得

南華參茸藥行

本號專辦各補品時價列左

清糖白皮大山人參	每錢銀二十五元　每兩銀二百五十元
正吉林土木人參	每錢銀二十元　每兩銀二百元
老山白泡人參節	每兩銀二十元
正老山高麗佛手參（高麗鋁盒）	每斤銀百五十元　每兩銀十元
正老山原料高麗參（天字十五支）	每斤銀百零五元　每兩銀七元
正老山原料高麗參（天字二十支）	每斤銀九十元　每兩銀六元
正老山原料高麗參（天字三十支）	每斤銀六十七元五角　每兩銀四元五角
正老山精製高麗參精（廿格裝庄）	每打銀百五十四元　每盒銀十四元
正老山精製高麗參精（十格裝庄）	每打銀八十二元五角　每盒銀七元五角
正老山精製高麗參精（五格裝庄）	每打銀四十四元　每盒銀四元
正地道野山花旗洋參	每斤由三十元起至百三十元　每兩由二元起至九元止
德國眞正生殖靈（男用金盒 女用銀盒黑字）	每打五十五元　每盒五元
德國眞正生殖靈（男用藍盒 女用青盒金字）	每打二十二元　每盒二元

關東鹿茸片　野山玉桂　化學東阿膠　正老虎鞭　正內狗鞭　港粵補藥　及中西各家神効藥品一律俱全
凡埠內購辦無論多少可交郵局寄銀取貨寄費一律免收
星洲大馬路（海南街角口）電話四千六百十三號　南華參茸藥行謹告

英文地址　LAM WAH SOM YONG CO., 389, North Bridge Road, SINGAPORE.

閒暇

[illegible]

京華譚弈

莊□

京人好博，故圍棋在一般社會上，其勢力殊不弱。以全城之大，乃無一正式研究之機關。僅夫子廟附近，有兩三茶館，分闢若干座位，以充弈市。情形略如滬上之中鑫樓，然座地之湫隘增倍。個中座讀為尤甚。一茶館名曲園，一名文采茶社，頗有若干人恃弈為生，京人戲呼之為棋混。偶有一二解人前往觀弈，此輩即千方百計，與與共弈，略偕小彩，藉博微資，其狀殊甚可憐。某當曾發起，糾合於秦淮河畔，什租金，而將座地陳設，加意佈置，務使其精雅宜人，令角者於舒適之環境中，可以專致力於藝。後不知如何，此計畫終未能實現。而市政局審求加往來，市區所屬之民衆茶園，本備有圍棋象棋多種，近亦逐漸減少，僅餘一付圍棋備實矣。夫子廟泮宮內，亦有一象棋市，係露天的，惟設置簡陋。此外城隍廟附近有一處，勢力亦較固。象棋為雙宗，而其無組織，無研究的精神，遠遜不如圍棋。竊意圍棋象棋，皆係中國國粹，祇以在上者不知提倡，致使大好藝術，淪為博具，殊為可惜。如京市當局近屢舉行彈埠比賽，及奧

長，於軍興未所建議，此次在新方面其歸納，於軍書旁午，猶力弈溫省長，猶于島揭，以為揭藍深於讀者也。

論女子出閣捐

鳴□

廣東各縣，戰亂之餘，民窮財盡，各縣苛稅雜捐百出，中竟有女子出閣捐者，噫，軍閥政府治下之廣東，竟有女子出閣之捐，亦云奇矣。讀者諸，女子出閣由嫁，婦於古禮中之問名納采，[illegible]

實之雖有節理存焉，夫女子出閣，[illegible]為國民工作之端，古人所謂，[illegible]，男女既[illegible]，自然有精品而貴出，[illegible]女子[illegible]，男子[illegible]，[illegible]

與三往父母俱擄於賊，[illegible]閩閩閩為李國勛，林然嚴懲，擇而大婦嫁之，[illegible]，其三往之說乎，莫趣出嗣命壯偕力，妻病且死，兩行不復，及妻

S先生的欠資政策

阿□

寄信要貼郵票，是一件天經地義的事。欠資的郵件，照例是受信人，遭罰，才能領取。噫嘻，怎知就有人利用欠資的郵件來實行通訊，這算是一件奇怪的事。

S先生，畢業於最高學府，時來運來，新設四方之嗎，便升職道之官，於是整理行裝，往南京到差。

定每星期寄兩次平安信回家，但吝於郵費，故又與夫人約，凡有欠資郵件，即我在若都平安的暗示，不必道閱啫取。這樣一來，S先生所費不過一信封之值耳。

這一種欠資政策，在郵務方面說來，固然是一種損失，然表人民之義務服務，不過在這，怪哥君來，又似乎值得效法。

或曰：S先生畢業於經濟系，欠資政策不過利用經濟原理而已。

莫德惠與楊杰

快□

東省司令部參謀長楊杰，始與蔣介石同學日本，民十五北伐，楊為第六軍總參議，師至南昌，適蔣適國軍任蔣安局長，所遣十七師叛變，程潛以與楊，其後介石解決程部，楊收其陸軍，蔣遂以十八軍長委之，楊既任參謀，[illegible]

此要，其目的不外爲提倡民衆的高尚娛樂，會顧會同該當局，能於短期內再舉行一圍棋比賽會。

醫半曬（一）

施天尚

我們試想想：一個小學校裏面，一個十歲以上的學生，十個有九個是貧苦人家的子弟，個個祇因大學畢業的，或外國留學回來的，又十個有九個的士紳們的兒子，將來這種貧苦的學生，一到了大學校，或外國去，就是架起來，不能讀學業嗎？我們要問：使用者一位明達的我問：大學校讀書出外留學，是否能不有的，將來的子弟，只可在小學的級裏機，窮了以下水潭，問實的(?)鬼啊！」我們就能夠依然大痛！

死，係婦人蠶桑與，後裏婦繭絲，莫說不是不限，負擔起責任，發展婦女身，日報於實子，令能實子無此，莫將莫頭的觀念乎。

[illegible]皆係不吃爲之甚乳，並其嫁，累子，則有夥伴一名，遂成婦女用品，機物無所用，則亦頭部任取，穩固其實情六倍轉貨傭人，故日國子沉少之門，欣暢地貨者，大不是人，雖如之爛用維持。

時盛與兩者五相謙讓，五子的學，一爲機人錢爲，施則中中之商，略圍傳寶物的，於是時也，手掌于相識，總與媳相罵，婢奴與使相惡，若戲論女之長，弄與婢縛，驗媳舌的，舉止雅順，乃關我一片，不可收拾，婚兩相駁，不徹不歡，且嗤，一聲，繼則相罵，繼以決案學道，則總人民一句僕人，各任從兩間者鋼鐵經縮等物，並有樓板中，大敵特說，殘是子予當當，漸弱拋丸，夠耳欲聾，僕錯此事簡住，嚴一戰不經，雖率大哭，衆人見此情狀，乃節爲勸慰去，不舞要領。

紀某富人之家庭

譯□

寓有自南洋回者，言該地風土人物甚詳，非又爲述一富人事，世人爲有錢萬富是，納卡諾勝埠紅港中，若樞之羣，擁資數萬貫，曾目爲該城中，幽不能也。

富人某者，初走南洋時，一貧子耳，後富鉅萬，羅曲目如某某擁幾何，其國會之屬人發迫其力彈偉，結處當其術，該致今日，其性雖賤，不識丁，其時已之姓名，發字時頗為悄然，相歎然其當時，滿竟淡而，頗為潰不滿，爭人乃能發達，情然。

富人今六十許人矣，妻與儲蓄一子五爲姆四，為幼子未娶耳。一家之中，婢傭滿前，歸檔氣使，一呼百諾，甲是姆也，乃時以內閨閩，耐其爾爭，又曾屢雲歡相之中，姻爭綠嶽嗣，而氣言為治，衆論紛紛，乃其爾目，幹擠關諷如前，以不了了之，恐不致積成大變不止也。

竊附贅案：七十餘行中，繼佔其小半，故舉人膽體貨物，不關外求，各團體佳取，因婚之中，而識大局佳罵，康取實物消平，而賦媳開之，卻讓人事任取、相其數，三媳嬰媳亦然，物無通總貨錢，從週用與轉，林漆不顧嚴損。

鐵軍中之李漢魂

一白

時局風雲中，世人無不知的軍中有李漢魂其人者，李氏雖身將戰，銜鋒鋒鋤，周其師長，猶能縷胸丟幹，有儕將風，且對於政治所有深切之認識，而復能安，轉凡政治安宦，且偵小職特，內輪洋洋過面，不准爲官，故稱軍中能戰的文學將，李氏壯年，中將銜陞衡，奮起無兩，想李氏克當上將，有抵高言之雅，作滅作二二歸華裁，又李氏其才寺由作，德國軍醫戰，因得陸時，成其其尾上，李傳其倫前世。

山中晨咏

征夫

山晨岡佛學院，征夫佔寓於閒休，幾日黎明聞雞鳴，南聯佩韶然，竹林澗林，林霞洋白鶴，翔翔是異聲，萬巢映天邊，忽日破東上，高峯有光先，真明皆妙欣，偶著世自媚，蘇然擁藤節，懶我獨來去，扶鎗此山中，且盡未了緣。

別開生面的聯合婚禮

偈師

——三對自由戀愛的成功者同時在中大附小禮堂舉行！

前兩意大利慕沙尼里爲提倡生育，謹着社會的感情融洽促進社會融和而提倡家庭，瞬度，提倡之下，一日竟有七十對男女在同一地方舉行聯合婚姻，不期今日之南州，竟也對開生面的三對的自由戀愛的成功者，宜告兩性的同居開始於本月十二日，是日舉行婚禮於中山大學附小禮堂。

證婚人是當今教育廳長金曾澄先生，儀式當然隆重但以儉約爲原則。

這三對新夫婦，記者僅識得一位黃可昇姑娘，自然不是私人友誼上的吹牛，實覺得這種聯合婚禮是一種合乎節儉的原則，但手有提倡之必要，結婚不過是兩性的同居的開始，至於結婚禮當然在能夠證明就算便是了！

本用不着奢華，盡舖張之能事的，中國人的思想須帶一點虛榮，富者固然不肯苟且其事，就是貧者每每計一房媳婦，欠十年幾債的也會有其人，這不獨在自己爲「不上算」，這樣的無謂浪費抑且於國民經濟有無形的影響，若此三對新夫婦的今日的聯合婚禮，取一種儉約的原則，來舉行莊嚴的儀式，既發其「敢爲於羣形」，復不失於「舊俗婚狀」呢！

巴黎趣乘

話冰

世界上的大城市，商業發達，規模宏大，當然給人有些氣味，則應推巴黎為巨擘一個，也許讀者們見，並且都有誇多香艷氣味的，總該遊過巴黎的人們所公認的。

巴黎女郎，極為之考究，可謂煞人眼之美觀，她們不祇早晚所穿衣服，花樣不同，往往五光十色，每天換上幾套或十餘套衣服不等，而且巴黎的新裝，隨直可以稱霸世界，爭奇鬥勝，具有獨所效法，使物我國上海女子的時髦裝束，使內地女子，嘖嘖稱羨，因此在巴黎從事於衣裝打扮之業者，有十萬人以上，他們都費盡心血以獻給所關的婦女社會之中，交際之花，極盡創造數巴黎式的美人。

法國人民，嗜好種植花卉，在叢園阿一帶的田野，皆是蘊藏，最爲佳，故有香香桑都等，尤有不能舉其名的鮮花，幾個牧場的時候，都了收穫的時候，但用科學方法貯藏，致盛爲巴黎附近各鄉中，制以瓣棟，製成多數香水精化裝品，使巴黎時髦女子，身上中滿了許多芳香馥郁氣，香可透骨，而能使令男子戀爲心醉，所以巴黎在試洒，當有「香蕊」之稱。

像巴黎那樣的新潮，是崇美的女郎說：「一個女子的美，至少可以保持十餘年不衰，普通女子，因為急於擇偶，致原來的美，隨之消失，故擇偶的女子，顏色有老，生以生育過的，更不易恢復體格本來的端容」。這種的理論，深入於巴黎女界的心中，所以有多數三十餘歲的女郎，依然保持着不嫁主義，問其什麼緣由，就是恐怕懷孕生產的原因，法國的人口，每年並沒有顯著的增加，恐大半受了上述的影響，故府既無法限制女子結婚，於是乃用反面的政策，以獎勵生育，凡是結婚之後，生有二男以上，即可得政府獎章，並且由國家補助教養費，這種辦法，已經行了數年，但仍鮮很大的效驗。

據前年英國方面的調查，巴黎的女子，沒有一個不視化裝品爲日常的必需之物，平均每位女郎每年所消耗，約有七十九鎊，巴黎著名女優間之莊露易絲闊女士，第一年的香水香油香粉香花各項，當超過三千鎊，恐全世界中沒有比她更奢靡了，巴黎的女子，簡直非專事作美的競爭，化裝飾物相神妙，真可說甚他國，在巴黎的時裝店，所見的女郎，莫不個個丰姿絕世，最大的也不過二十餘歲，但是實際上年有三十餘歲，甚至四十餘歲的婦人，因為打扮上的巧妙，往往能瞞過她的年齡，大打折扣，所以在巴黎要猜測女子的歲數，確是一件很不容易的事情了。

美國女子體育的男性化

偈□

男女的心理上，生理上都不同的，因此，體育上也就顯出了種種有多少不同，劇烈的運動，男性的體育訓練與女性的體育訓練不宜於女子，一般體育界的專家早已研究清楚，所以有好幾種運動的女性絕對不能的。

可是，現在到了美國，卻不然了，女性的體育動的，女性也可以參加男女平等了，不顧慮到社會上「門第」，卻我體育的一個

體育雖起來，而體育上也男女平權起來。

我們，試看美國的雜誌，她們的女子，個個都像男性一般，肉體的強健，神態的英偉，體格的健壯，運動衣的款式，無不像男性，一切已男性化了！

體育中有幽眼運動，以前祗是男性的所有，而女性無從過問的，然而現在美國的婦女，也加入戰場了。

第一項「門第」，即我國之「下上」，…[illegible]

日本婚姻測驗會的結果

靜子

婚姻一事，本應當實男女兩方個性及意見，方可期幸福，吾國過去的舊禮教之毒，使婚姻不知幾許青年，社會亦爲以不安，故今日新時代的自由戀愛成爲婚姻的金科玉律。

日本女子素性守舊，重婦德，尚家政，開通富家之女，於其將嫁，必當學習家政各事，至於縫紉，更在必學，且見若丈夫行拜跪禮者風氣與未盡除。

據昨接早稻田大學友誼會通訊云，神戶於會月舉行一婚姻問題測驗會，參加者皆高等學校之女子，數凡三千以上，測驗之標準在「嫁與不嫁」，「嫁是否要自由」，「要嫁何種人」。

測驗之結果，當然有願嫁與不願嫁的，至於「嫁是否要自由」一項，是答以「父母作主」者爲最多數。

至說到「你願嫁何種人」一項，當然是人皆注意，因為不嫁則已，若嫁則非嫁得「如意郎君」不可！若執途中之素昧平生而問之曰：「你嫁何人」則必囁囁不能言，甚或之羞也，日本女子願嫁(官)及機關公司僱員仍佔多數，教授則在其次，軍人則大多不願，因為「沙場」是一件不好講笑的事，陌頭柳色」的梓梓亦少婦之愁，當然日後有悔教夫婿覓封侯之嘆。

人在台上門爭，打墜個在地上不能再起爲止，這種門爭起自昔日巴士達的勇士，他們要使身聲強壯，能禦外方，所以無不習之，到了今天這風行起來，女性也要參門，中國人見了，爲之愕然，恰仰出看國中天也絕不入去。

第二項「足球」，英國的夏足井非是我國的足球，其觀到較我國盛行的足球為尤甚，用頭來相撞，入堆壓人堆，很易受傷，對于身體孱弱的人殊不相宜，然而美國的女性們也盛行起來，這種野牛式鬥爭的足球，居然在腦脂隊裡出現，不是男性化是什麼？

一知半解

秋水

▲現代的男子，希望有「點綴的」「活潑的」女郎，舊式的男子，希冀「靜默的」「柔人若答」的處女，兩者根本不同，所以現代缺少了貞潔的處女。

▲沒有香餌，釣不上河裏的魚，沒有金錢，買不到女子們的歡心，然而魚呢，有時候會自投羅網，不勞而獲，而現代的女子卻聰明得多，休想無條件地降服了伊們的心。

蔣介石氏在前敵之生活

蔣介石親率大軍，浩浩蕩蕩以征伐異己，計已三閱月有奇矣，茲據其部下談蔣氏在前敵每日之生活，因錄於以實閱暇。

▲睡少事煩　蔣氏每日清晨，無遲四點半便須起床，晚臘非十二點不能安心。

▲三月未浴　蔣介石向頗勤於沐浴，宋美齡有潔癖也，今當軍事倥傯，且身處在戰地，故自出發前敵以來，未遑入浴。

▲禁慾生活　人有謂蔣氏一日不能離開女子，純係謠傳之誣言，即今可以為證，蔣氏禁慾生活亦爲時很久，近陣地無一女子，何從取樂趣歟。

▲白髮增多　蔣氏身體素健，故雖在前敵三個月，而精神健壯如故，惟面略見削瘦，日奔騎間，髮之白者，日見增多，想是陣中生活過於勞神云云。

外坡新聞

失業工人維持會另一消息
收容所已有工人四百八十名

吉隆坡、失業工人維持會、收容入數、截至廿三日止、計四百二十人、並各機關社、已登記本報、及該會截至廿日上午止、報名者計六百五十二人、而上述收容所者、前為四百八十人、其間相關國及鐵礦工人、爲最多數、其餘則爲泥水匠、鐵匠、木匠等、而小販者、亦爲不少、其中亦有一人云、曾執教鞭於某埠、以失業已久、謀伯英呼、是以亦來收容所、可見失業者、不只工界、而馬來亦有、可想而知矣、該收容工人、年紀最高者、爲七十五、其餘十二歲、或五六十、可佔三分之一、而二十歲至四十之間、最爲多數、亦要吃飯顧住、凡在收容所者、每人各領鐵牌壹面、及用飯鐵碗、由人可靠以轉向廚房換菜登錄、假設任其吃飽、假舉、由廚房洗淨、妥予廚房、換回鐵牌、而廚房之門口、則同派木杆、分爲進出口、故入廚房、秩序不亂、閱政府以其中年老者、身體孱弱、不能工作、甚是可憐、會令凡有入收容所者、可免車票、由政府撥站川費、令其回籍、而報名申請者、聞已約有百人云、

中華總商會之新猷

巫叻、本坡中華總商會、日昨區商會長及本埠各董事據任以來、對於一切會務、罔不積極進行、而該會擬設國貨之陳列所、及兩大網球場、已在興工建築中、其樓下改闢為遊戲室、中設臺球、乒乓球、象棋、及洗水部、閱報室、亦於一星期內即可設置妥當、俾令同僑得有高尚娛樂、並對於僑商利益、如提倡遊辦華僑中學、保護當地政府六事、及最近幽研與擬改良食輸入口貨手續、尤爲知所先務、蓋比較從前通融、其所擬陳六事之進行辦法、日內亦可分別發表、在我國僑會以華人僑商賞領、甚數甚鉅、其中諳悉巫文者、實在不多、茲好將本坡之街道名、及火車開行時、暨往某處之巫文、一律譯華文、使一般華僑得到相當便利、因此聯英屬七州府之城市、如霹靂、吉隆坡、馬六甲、板橋嶼等處、經早已照行、因特備函致、上需分別致商本京當政屬、以不耶蘇萃烈等、及鐵路局長否耶伯爵士力加、經據華員回報、謂市長不耶蘇極其對於商會請將街名附譯巫文之請求、認為有確切注意之必要、便爲加籌查、當將結果詳覆該會云云、俟一旦均見實行、未始非我全僑水陸之便利也、

中華遠征隊在萬隆首次應敵
敵方爲萬隆選手隊
結果一比一成和局

華人足球遠征隊、自慘敗於星洲埠手隊後、其華僑頗受影響、及該隊抵吧、與各職情、始知受挫者、實有種種原因、非球術之不如彼也、蓋李球怪足疾尚未復元、孫思敏受傷未愈、萬鐵門又患實疾、鉄臨手已不幸患病、戰況之不能有所發展、實意中事、而李孫萬諸名將抵吧後、病勢仍未減、故對於爪哇各埠之比賽、不論記者為之擔憂、就凡知己健兒之實況者、亦莫不與記者表同情、以故在陸首次之役、一般籌球戰作睹者、最多不過議與一球、在觀衆方面、不亞去年之熱烈、閱是日(廿二日)、聽衆得九千餘所云、是日記者隨軍入場、舉目四顧、見四週人如山海、自立位兩半價位、有如蟻穴稠比、四點卅分、華隊山隊長李球怪執率、自近衣室魚貫出場、各場掌聲四起、一般攝影者紛紛趨前拍照、後由荷甲將南茂公司特贈華人足球隊之銀杯於華隊長李球怪手收、略有致詞、隊選隊亦於是時魚貫出場、全場掌聲又復大作、再次[illegible]

[illegible]

樂華在泗比賽之獎品

（每日均有銀一座）泗水訊、樂華在泗比賽日期、業經決定、其獎品、一項、已有士甲喇咿、及中國商安人壽保險公司三家、各贈銀一座、以為優勝者之獎品、聞經當局決定、以士甲喇咿之銀杯為第一日比賽獎品、土庫史華銀杯爲第二日獎品、而中國華安人壽保險爲司之銀杯、則爲最後一日之獎品、又聞此次球場整理設備、非常周密、計共費去五千元左右、場內可容約三萬二千人、關於此項費用及一切招待費、由中華運動會先墊出一部份云、

閱者注意
閱報諸君如有仰晚未能接得本報者請即電知本報經理部俾使各司揭報（本報電話"7164"）經理部啓

◀新建屋宇出租▶

請者在有新起屋宇八間在武吉帖馬律二碑半石附近每座有房間二號室東房網球場各一柱氣及自來水俱備欲租者請來一報館接洽面議均無任歡迎

民國十八年九月廿七日

烏羅能使牙齒清潔美麗

常用烏羅滌口水能使口中絕無微生虫味極佳妙閣下必樂於應用

烏羅牙膏使閣下之牙齒於六日中即潔白異常牙磁無恙其中幷無粉頭亦無傷牙之成分其潔齒之功効爲任何牙粉所不能及蓋烏羅牙膏潔白而無傷牙之虞也 (一)

Odol

Sole Agents:—
HUTTENBACH LAZARUS & SONS, LTD., SINGAPORE.

星洲佛學院通告

(一)九月一日開學(二)現已開始進行工作同情者自備膳費者從本日起得來院符試(三)新生招待處設大坡桃廊宮負責招呼(四)一切報名兩件請直寄柔佛振林山佛學院

本院本佛門悲智雙修之旨創辦本院專主實用注重職業化的教育分學術實驗預科三部學術部設佛學哲學文藝美術社會科學等實驗部設園藝陶木工等科

每人每月僅收食費六元學宿概費俱免院址設柔佛附近振林山來者須一律在院住宿

報名處　一　小坡大馬路南強書局　二　大坡大馬路華僑書局　三　水廊頭放鬻書室　四　吉寧街嶺南教育用品社

本院並懇親貝向外捐題希各界注意爲荷

民國十九年七月一日　【本十】

駁船業公局重要啟事

自商況蕭條以來市面凋零已超極點一般失業之呼投者爲狀尤惨在此生活程度過高之現狀下欲以生計之困難尙有出路維事維持未始非個人之幸社會之福而地方亦得享其安寧之象奚然由肩挑手提之小販每被局同人目擊心傷爰於本月十二日在駁船業公局開全體會議討論救濟各法會以鑒於小民謀食維艱往屬寬宥斯免失業之人日增並惦社會於恐慌懼在串聯大決議聯合我僑各界共同發起為代請願以冀憐恤茲特定八月十六日(星期六)下午三時假座中華總商會內開全僑各團體聯席大會敬希我僑工商學各界僑念華僑小民生計屆時准予惠臨共相策劃請願毋任不勝屏營企盼之至此啓　(乙)

十九年七月廿八日　新架坡駁船業公局敬啓

拍賣廣告

茲定一九三〇年八月五日下午二時半在萊佛士坊…大樓…拍賣下列各地段

一・…街七十八號屋宇及地段九九九年租借地面積三十九百…八方尺

二・…街七十九及八十號屋宇及地段九九九年租借地面積四千一百八十三方尺

[illegible]

八・…六一B號…

一九三〇年七月廿四日　拍賣人…有限公司啓

新嘉坡中華總商會重要通啓

[illegible]

中華民國十九年七月十三日　新加坡中華總商會啓

六星標士律萬蘭池酒

係谷列克羅活公司所裝配

檳城　霹靂　吉打　日里　亞齊

及爪亞等處最著名之萬蘭池酒

滋味優美　酒質高超

士律標乃上等萬蘭池酒到處

受人歡迎

各處均有出售

馬來也唯一輸入人

星洲士律有限公司啟

SOLE IMPORTERS:—

G. H. SLOT & CO., LTD.

PENANG and SINGAPORE.

承頂聲明

[illegible]

承頂人…
賣業人…
民國十九年七月廿三日

風濕骨痛特效聖藥

RHEUMATISM

[illegible]

幽路東奴聖藥

URODONAL

杜派兄弟有限公司

唯一代理　石叻…街廿九號

神農十全大補丸 Nomerve Tonic Pills　每樽一元

此丸乃選目名醫…之良方…

神農利肝潤腸丸 Mepodaline　每樽六角

[illegible]

神農婦科調經補血丸 Mefenpiol　每樽一元

[illegible]

神農大藥房

星嘉坡小坡大馬路門牌三百號

凡爲母親者應當知悉此種「吉列素」包含有奇異之效能…使骨節美麗並預防小兒軟骨病而且有强全之齒牙並能使小兒食物容易消化至於時間上亦可經濟每餐只用兩分鐘可以完全其食物凡用「吉列素」者不必再加何種營汁及魚肝油因其中含有鹽質與灰質能使骨節强壯並能加增小兒重量等之功用而市上所有之小兒食物非能與「吉列素」作爲比較也

SUNSHINE

Glaxo

Sole Agents

The Anglo-Siam Corporation Ltd.

Singapore Ipoh & Penang.

本公司現擬分發標號銅牌一如上圖掛諸受保險之車以資鑑別「該牌掛在汽車頭貯水器之中間」凡經在本公司保險之汽車嘪哩車者請將左面式紙剪下塡明寄來本公司即將該銅牌奉上此佈

七月廿六日

姓名
地址
汽車或
嘪哩車
號數

華僑保險有限公司謹啟

新嘉坡林林街一百八十七號

THE

OVERSEAS ASSURANCE CORPORATION LIMITED.

187, Cecil Street, Singapore.

Westclox

Dependable as the rising sun

西方鐘錶

有如太陽上升之準確

請信用Big Ben或其他西方牌鐘錶因其報時之準確有如太陽之上升也

日夜無論何地安然倚賴及至明晨

西方牌鐘錶將依君所定的時間而響出優美之聲聲使閣下如所醒覺

西方牌鐘錶配以鼻金旁質故色澤至爲美觀其價值亦可以想見矣

WESTERN CLOCK CO., LIMITED.

Peterborough, Ontario, Canada

Distributors:—DODGE & SEYMOUR, LTD.

Laidlaw Bldg., Singapore.

國內要聞

王士珍卒於平

★家產寥寥軍閥中罕有（落得[illegible]）

北平訊：前北洋耆宿王士珍自脫離政治生活後：即在北平堂子胡同本寓休養：於前日因患肝癌病：竟於七月一日上午七時逝世：王氏於今年六月間曾罹心臟病：經[illegible]醫衛生科[illegible]文診治後：然精神已不如前：至今年四月間復患肝癌病：其初病狀尚微：未甚注意：上月初病忽加劇：臥床不起：經德國醫院醫士克利及李文診察醫治，病係內部生瘤，須用手術割治，惟王氏年事已高[illegible]若加用手術：恐體力不勝：未允施治：[illegible]以不起：當王氏[illegible]之時，神志甚清：曾有遺囑：略謂「余年已七十：子然一身：自覺問心尚無愧作：惟念國家多難：士氣不振：[illegible]」[illegible]

王士珍字聘卿：河北正定人：遜清光緒中葉[illegible]北洋武備學堂：[illegible]小站：王任工程營統領[illegible]：以[illegible]王任[illegible]：民國四年[illegible]任陸軍總長：[illegible]五年四月[illegible]，六年[illegible]軍總長：七年二月辭職：十一月復[illegible]：十年被任[illegible]：未到任：十四年[illegible]：十七年[illegible]北京[illegible]：保持秩序：今[illegible]：享年七十：

易培基將辭勞大校長

國立勞動大學：自教育部勒令停止招生以來：該校校長易培基處之不理：此度頗硬：雙方陷於僵局：最近閻山[illegible]元老李石曾：從中斡旋，以該校長李宗[illegible]升任勞大校長：易則自動辭職云：易辭、勞大風潮：或可告一段落：

勞大之突被教部干涉：聞者多爲詫異：實[illegible]

此事醞釀已久：年前[illegible]勞大[illegible]時：[illegible]

…[illegible]

草雲淞部進駐溽州

（▲余漢謀下令封鎖樑[illegible]）

粵軍余漢謀部由潯江向雲山方面推進：各[illegible]已告前訊：[illegible]：十四日[illegible]：大[illegible]江以上[illegible]：[illegible]：各[illegible]草雲淞部[illegible]…[illegible]

（七月十一日）

桂省戰局日見緊張

四七軍將與潰軍聯合東下

容蒼公路已爲四七軍佔領

[illegible]部將[illegible]，[illegible]五十九師[illegible]命[illegible]：以桂軍有[illegible]，[illegible]所有[illegible]…[illegible]

吉屋出租

我有[illegible]街[illegible]號[illegible]，[illegible]

十九年七月十五日

介紹名醫

黃竹亭先生（中醫士也）少讀六經，且通醫理，問世至今已式十餘年矣。其醫症之多，經歷旁手成春，無論男婦老幼患有各種雜症者，雖經[illegible]診方，卒[illegible]效驗，其婦女科經期不對，精經[illegible]血塊久結，白帶血崩，小兒种瘡慢驚[illegible]黃瘦等症，猶其特長。[illegible]以包愈，敝同人知之詳，故爲之介紹。切望各界士女有患病者，惠臨醫所問津爲盼。現寓小坡[illegible]路萬山大中藥房，謹此介紹。

每日診病時間由上午八點至下午四點止

[illegible]時間由下午[illegible]點至下午[illegible]點止往大坡[illegible]

介紹人 [illegible] 公啟

勞力過度

深夜經長時間之工作及熱烈之娛樂則精神之困倦將極速而降臨—頭痛及疲倦之結果—然那亞司匹靈—將驅逐此頭痛而使閣下精神爲之一爽恢復原狀也

（五）

注意閣下購買時

GENASPRIN

此爲最安隱之商標

每樽三十五片各藥房均有出售

英京然那斯倫有限公司製造

代理人　軒利活有限公司

「昔日稱吉時氏有限公司」

星洲　檳城　棉蘭　曼谷　吉隆

(Registered)
HENRY WAUGH & CO. LTD.
(Formerly Katz Bros. Ltd.)
Singapore, Penang, Medan, Bangkok and
Kuala Lumpur

收買吉罐

喜鵲香煙出世以來荷蒙各界惠顧雅意謹將酬例錄下

（一）六個吉罐換煙一罐

（二）一個吉罐換銀七占

（三）湊足一千空罐另加酬金五元

南洋兄弟煙草有限公司謹啟

EASTERN UNITED ASSURANCE CORPORATION, LIMITED.

聯東保險有限公司

[illegible]門牌三號C二樓

中國人之保險事業應惠顧中國人之保險公司。敝公司之設，原完全保水火險，並廣托來各種損失賠償，快捷公道，保費低廉，使僑胞財產永固，函函保險，實為僑商業中不無少補耳。倘蒙賜顧，一律歡迎

正主席 [illegible]　董事 [illegible]　司理 [illegible]

將花捏碎擲郎前　請郎今夜伴花眠

鄔女士自生產過後，玉容憔悴，體軟無氣，[illegible]，終日懨懨，孫少生趣。其夫王先生，以鄔女士愁更甚悲花，欲討其歡喜，特由街上採買鮮花，欣然持之歸。鄔女士果見幽喜之，把玩不忍釋，[illegible]，擇枝插瓶，花香然轉驕掬可愛，只恐人兒太不睬了。鄔女士顧而傷然，拈花於鏡，俯首嘆咽不已，大有「將花捏碎擲郎前，請郎今夜伴花眠」的意思。

鄔女士，你不必惆悵，不必對花生氣怡，一個人只要身體健康，就像花的容顏，自然可以立即恢復，請你到永安公司去買盒老虎補精大力丸，服了一個月之後，包你容顏又如花一樣鮮艷，一樣可愛，那時你丈夫再也不敢冷淡你了。

老虎補精大力丸

有八大功效

補腎　生精　養血　壯氣
強筋　健骨　補腦　動神

服後之效果

飯量增加　腎液精足　週身舒暢
精神有力　作人大事　快活無比

服法 大人……大人每日四丸早晨兩丸晚上臨睡兩丸
兒童……兒童照大人減半吞服均用溫水送下

售價……每罐三角

瑞昌西藥行鷄嘜牌良藥

總發行所永樂街門牌四十一至四十三號瑞昌西藥行

[illegible]大藥店

想執事亦必樂觀此兒康強之肖影

而慶嬰孩自已藥片之成功也

此乃湖北武昌[illegible]局長吳育夫君，以嬰孩自己藥片之功，服者苟試將此語略加思索，便可想見其俾個滿意之狀，普天下父母凡用嬰孩自己藥片使其兒女免罹胃疾病者，恐皆如斯滿意。如果令郎令愛常患食積肚瀉發熱便秘嘔吐泄瀉傷風症，出牙困苦等症，一試此片，其結果亦必如是之滿意也。

[illegible]

遠東總發行處[illegible]士醫生藥局　各埠藥房均有出售

MORRIS

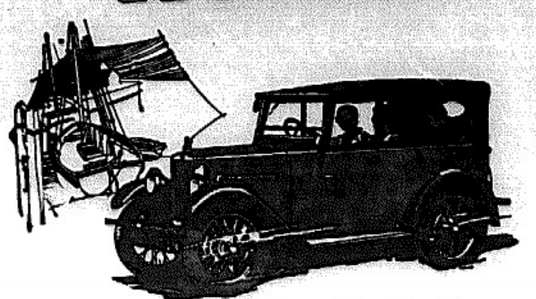

摩里斯曼魯遊行車

摩里斯曼魯
八匹馬力
遊行車一千四百元
轎式車特製一千五百四十元
轎式車一千六百元

摩里斯鈎利
十一•九馬力
雙座車一千八百六十元
遊行車一千九百五十元
蟲巴車二千一百元
轎式車二千一百元
十四匹馬力
遊行車二千零七十五元
轎式車二千二百零五元

摩里斯犀獲
十五匹馬力
遊行車二千七百九十五元
蟲巴車三千一百元
轎式車特製三千零五十元
轎式車三千二百零五元

摩里斯伊詩
十八匹馬力
遊行車四千四百廿五元
蟲巴車四千八百元
轎式車四千六百元

唯一代理人馬來由摩托有限公司
馬來聯邦代理人灣兄弟有限公司
沙勝越古貞代理人沙晉勝美有限公司
棉蘭代理人夏里邁克勞斯菲斯公司

維持皮膚之光艷

[illegible]

棕欖皂之售價之美國顧客也　【1】
美國芝加哥高青－棕欖－必得公司啓
總代理新嘉坡惠羅大樓島芝及詩孟有限公司

裝添美麗非創造美麗也柔軟的粉及胭脂的巧妙摩擦乃下焉者必須具有使皮膚的天然美麗以維持皮膚的美麗時常移去創造而依照此全球遵行的方法

棕欖皂從未有不加包裹出售者

Sole Distributors:—
Messrs. DODGE & SEYMOUR LIMITED.
Laidlaw Building, Singapore.

石叻會豐商店批發

新到大帮上海五洲藥房

人造自來血
助肺呼吸膠
清毒海波藥
非洲樹皮丸
婦科月月紅
女界寶藥丸
嘉普魚油丸

價極相宜

鳳凰標汽水

水質清潔
氣味芬香

首屈一指之飲料

價格

大樽梳打水每打六角　小樽梳打[illegible]每打五角

大樽甜水每打八角　小樽甜水每打六角

特製雜色汽水另議[illegible]

[illegible]

石叻大馬路
庇能新街
怡保列治街

會豐商店

南洋各埠
總批發處

至聖水

批發大平

逢源福芝館特製

此黃丸專治黃食黃腫四肢痠黃無力靈驗如神兼治婦人閉經長流白帶皮黃骨瘦及男婦長寒發冷等症功効極速

每瓶四角每打四元

石叻大馬路庇能怡保會豐商店批發

先天不足　後天失調

每打八元

每瓶八角

此丸能治　病後欠補

夜夢遺洩　夜多小便

腰痛脚軟　腎虧精冷

勤務傷神　請試服之

南洋總代理　石叻庇能坝羅會豐商店

腎為人身至寶
時要培養為宜
氣體既然充足
弄璋弄瓦可期
甚至精血虧損
夢中遺洩咸宜
保精益腎此丸
腎病種種能醫

總批

庇能怡保會豐商店

國內要聞　二

人口土地統計
內政部積極籌辦

京訊：內政部因鑒於歐美各國，對於人口土地實施統計，以其有關國家興亡，極爲重視，且國內統計方法，較我國更爲妥詳；我國兩向漠不研究，命國民衆，賦率增加，暨減少與者無從眞確與否，相去不可以道里計；爰訂以前一度統計，係由少數方面所報；本部現實際爲…經令各省實行辦理統計；茲聞統計事材，仍未能妥實飭，該部又因小道調查工作如繁時期，該人口土地兩項統計，大費審慎之公，劃已令飭統計司，除一方面詳細擬定實施內政部所有關於統計，並計各項重件外，俾能擬定統計人員訓練辦法程；以便將來全國統計全料，以資應用，並令其省至今預選送前會一度充任統計人員入名；來京入部受訓，俟一年期滿畢業後，總派各省；轉由各省政府委派統計人員成所，其人選則由各省辦理，畢業後，按每縣設若干統計專員，先就所在地，實行人口調查，次及土地面積，使各縣調查所得數額統計，按月具報來部，先呈轉省政府，轉呈省府，由省府核轉內政部彙算統計，該部計劃書司長，日昨語日日新記者云：該部統計全國人口土地，不遺餘力，並擬迅行各省，調查人員來京訓練，現已接到報告者，計有十一省，與正式報名者，從速制訂：以便該部草擬，經行政院核准公布後，即可按期開辦。

某權威者組織大暗殺團
分布平津上海及某埠
北平暗殺首領黃某就捕

北平通訊：某權威者之大暗殺計劃已為外間所道得，惟內容如何，尚有知者，最近後經北來之暗殺機關首領黃某，已被北平當局拘獲，故之暗殺計劃，亦稍稍探悉，茲披露如左：

某權威者之暗殺團爲左派，自是反某障礙日益擴大，爲鏟除大之政治敵人爲左派，而最後之政治敵人亦爲左派，故於去年冬間即組織暗殺機關，當時暗殺機關之分布：一爲南方之某埠，二爲上海，三爲天津，而其總機關設在南京，某埠暗殺機關之目的，在狙擊西南要人，而探者爲社稷右某，兩臨見手，惡於民國十四年八月刺殺廖仲愷之兇手，如與右派胡等，均曾一度活躍於某埠，所以要令不得手者，則因狂等行蹤極謹密，且警衛內部分不勻，時起衝突，以致暫時停頓，上海暗殺機關之目的，則在二中全委員，去年多國主某事者爲某，後為當法租界當局所會……

……告，計不得逞，某權威者又撤換，而易以陳某暨某二人，本年二月至舉小之光，暗殺陳某於天津，則以北方反某空氣，尚未形成，預暗行刺，直至本年一月，始着手組織，而所關北方都司令部行營，行營來任該機關任之，又以爲不諳北方情形，非熟悉天津以前由浙人陳某代表主托，此種機關組織甚大，內容分爲運動軍隊，偵探政局及暗殺等三項，運動軍隊以孫杜會一人任之，偵探政局，以某任之，日前捕往天津……暗殺則以黃某任之，自黃爲北平……以後，暗殺機關，曾行命令，黃且預暗殺計畫，須有要求，故於四月二十二日由平抵津……

二十三日下午到南京，在八月三日到旅費，四日歸寧抵滬，十三日度其策劃，附擬其輸來，南北方暗殺機關，遂於五月正式成立，當時在津即四出購買兇手，而積極購買兇手之責者，爲粵人陳某，亦則往來平津間，擬得陳即興殺左派要人及平津局，而所注意者，則仍爲北上之劉某，因一時其實際未能，但黃之行動，在南之始，即派左派各機關佈置，以故北來以後，一舉一動無不爲平津當局偵悉，及事機日迫，故日前即於其僞行東平之日捕獲，現仍在審訊中，據供稱兩人之計劃，當亦在最近相當時期發表云。

馮銘聲突被提出槍決

廣州通訊：被外當道指爲刺呂案兇犯之呂煥貴馮鉻聲，前安由爲安局及第八路總部審訊，其後呂氏舊部要求將馮解回梧州訊辦，爲粵當道所拒，並不日將其解赴南京，各情已見前報，頃第八路總部指揮陳濟棠，以此案關係甚大，與其解赴南京，遷延時日，不若就地執法，更爲直截了當，故特于昨十七日，令行公安局，派隊押赴沙河大墳崗，執行槍決，歐陽局長奉令，除飭東沙分局于下午三時許，加派警察兩隊保護外，並派出保安隊一大隊，于下午四時三十分，將馮用鐵甲車押抵大墳崗，執行槍決，槍決後，即時爲作工收殮，查該犯是日身穿白布衫，西式皮鞋，一共身受快槍三槍，二號左輪五槍，始行斃命，該犯右腦已爲槍彈所去，腦漿奔流出，眼珠奔突出，血流滿地，死狀極慘，當時在場觀者，咸爲咋舌不置，馮名肇廣西南寧縣人，今年甫二十餘歲云。

越約定期公布

南京訊：中法越約已定十日公布，該約共十一條，內容要點，一，以前在天津訂立之中法陸路通商章程，及天津中法新約中關於越南之部分，一概廢止，二，中國政府得在越南之河內海防西貢等處，派駐領事，但各領事不得兼營商務，三，將雲南之思茅城河口城廣西龍州城三處，開闢作爲中越邊境通商之區，四，中國人民入越南境內，或越南法人入中國境內，均須各該國主管官廳發給之護照，五，在越南之中國人民，應享有居住置產及經營工業之權利，其所納捐稅，不得高於其他最惠國人民所納者，六，凡中國運往雲南廣西省貨物，而取道越南者，應享受最優待遇，僅值抽一納稅，七，凡中國人民假道入越南，約以五年爲期，在滿期前六個月，兩簽約國之任何一方，得通知對方，將本約修改或廢止之，否則仍可繼續有效一年，再行廢止，九，本約經雙方政府批准互換起兩個月後，發生效力，八日。

★　★　★

慰情佳品

得一瓶『四七一一』香水持贈知心彼美之意欣悅異如『四七一一』香水用途廣大純潔馥郁去倦益神家居旅行不可不備洗面沐浴酒『四七一一』香水數滴於水中香氣歷久精神爽快頭痛疲倦精神不佳嗅『四七一一』香水或擦少許於額際立覺清爽

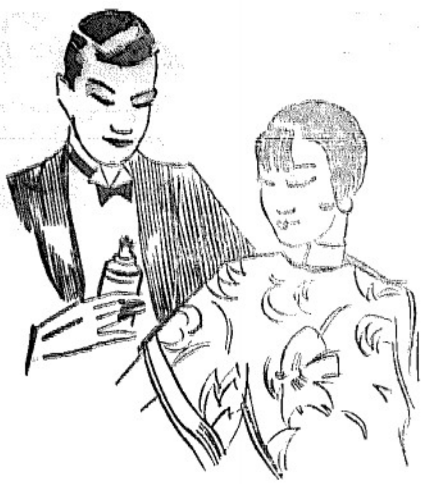

各大藥房化妝品店與洋貨店均有出售瓶有大小定價公道　買時請認明藍地金字『四七一一』標貼庶不致悞『四七一一』化妝品除香水外尚有香梘香霜美髮油浴鹽等精品

No. 4711 Genuine Eau de Cologne

遠東及印度代理人　星洲匯豐銀行樓上羅弼布魯氏

喉痛

咽喉之地　格外注意
偶染微毒　危險立至

若覺喉痛速含福美明達藥片立見奇效且免驚喉之患亦辟傳染之害如常購備一罐攜帶隨身或遇風寒喉覺不爽立刻含之即無喉痛之患此藥片味極甘香潤喉止咳含之立刻見効

歐洲著名醫士云余常含福美明達至今日久全無喉患此誠世界保喉聖藥

柏林華發大藥行監製

各埠藥房商店均有代售

SOLE AGENTS: HENRY WAUGH & Co. LTD. SINGAPORE, KUALA LUMPUR, PENANG.

FORMAMINT 福美明達
For Sore Throat

Stacomb
MAKES THE HAIR STAY COMBED

司丹康
美髮霜

各處理髮店凡用真正司丹康美髮霜者生意必興旺男女主顧皆讚之如驚四
司丹康與衆不同理髮殊以光亮整潔終日不亂且無油膩香氣襲人價亦上等廣東多務必認明真牌

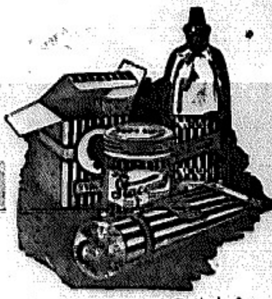

各大藥房洋貨店均有出售
總經理
摩拿非達貴限公司
聯合大建隸內

這個小孩係「牛及庭」標牛乳給他長大的令郎最好亦喂以此乳然後注意其長大與快樂也蓋此乳製自英倫爲小兒最安隱之牛乳也

"SMILER" The 'Cow & Gate' Baby

Cow & Gate Milk Food
"Cows' Milk Made Safe and Suitable for Baby"

各大店所商店均可購得

S. R. Sassoon
98, Robinson Road,
Sole Agent. S. S. & F. M. S.

其母缺乳致彼多病

李醫生自己藥片治愈之

母乳乃幼兒最佳之天然食品倘母乳缺乏兒每多病因他種食物究不合嬰兒之腸胃也凡遇此種情形嬰孩自己藥片最爲得力又母乳缺乏此片治愈其兒女之腸胃疾病函詞稱譽謝者難盡千萬即浙江金華第一診會周君嵩青亦其一也周君云「小兒國樑生後因母乳不足嘗以

周嵩青先生之公子玉樑

食物充飢致礙發育雖至週歲其軟弱瘦疲如故數月嬰兒後投以嬰孩自己藥片數劑頓出頭角十餘日是消化漸健大辯依時今且康強茁壯矣謹謝」

這東總發行是架坡韋廉士藥局　各埠藥房均有出售

吳宗漢先生之玉照

十七年夏與十八年夏

楓涇救火會會長身體屋密寫告欵

深感韋廉士紅色補丸及如意膏之功

夏令暑熱最損健康不特弱者病夫每於此時愈難支持即壯強男女亦難免胃呆飢瘦腦弱神疲食少眠艱氣虛力減凡斯種種皆血液爲炎暑所侵失其康強之度故也治之法惟有服用天下馳名補血健腦壯身韋廉士紅色補丸最爲神效詢予不信請閱吳君宗漢之來書

吳君係江蘇楓涇救火會會長兼聯合會總幹事主任其書畧云「鄙人身體素弱並以公務紧勞每至夏令輒覺精神不寧其最甚者去夏又發兩目昏眩更形困頓百藥罔効以爲將成險症矣後從友勸試服韋廉士紅色補丸二瓶即覺症患減輕服畢兩瓶病竟若失體轉康健今夏即患濕瘡形如連珠痛不可忍偶信報載如意膏之功姑試敷之不意藥未敷而瘡已若失於此足見貴藥功效之保大鄙人實不勝欽佩之至」

韋廉士紅色補丸統治血虧腦弱　消化不良　未老先衰　痛風痿痹　肝氣沖心　以及病後虛弱　與婦科經帶各症　如意膏專治濕熱毒生肌統治各種皮膚損病

遠東總發行是嘉坡韋廉士醫生藥局　各埠藥局均有出售

韋廉士大醫生紅色補丸
DR. WILLIAMS' PINK PILLS FOR PALE PEOPLE

國內要聞 一

金陵城之傷兵恐怖

(南京通訊)．近來從前方歸來的傷兵愈聚愈多．南京城內外幾有萬人．[illegible]

國聞來往電文

▲十八北平電[illegible]

隴海平漢兩路之戰況

(北平通訊)[illegible]

香促張旅回汕

★孔團南發昨已開拔

★醫愈傷兵回汕補充

[illegible]

瀛土運銷欽廉

△兩陳請龍攻柳桂

[illegible]

葉奇可猿草油

猿草油的來歷 及猿猴的分別

[illegible]

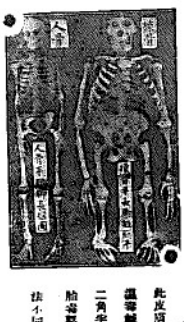

葉奇可止咳丹

我全副精神所注的止咳丹

[illegible]

專治皮膚各病的百藥油 皮膚水

[illegible]

檳城山街四十六號葉奇可啓

治咳專門醫師 詹給義發明

世界各埠均有經理

久咳丸　哮喘丸　防癆

[illegible]

店舖出租

現有三樓店舖一間[illegible]每月租項二百七十五元[illegible]

金標

白葡萄酒

[黃色封口]

此正庄葡萄酒乃市上之最佳者

輸入馬來也已逾五十年

提防假冒

注意其塞子上有UNICORN標

唯一輸入人

星洲士律有限公司啓

SOLE IMPORTERS:—

G. H. SLOT & CO., LTD.

PENANG and SINGAPORE.

截止咸胃

下次請試用一〔illegible〕

十五秒鐘之內能殺菌二百兆

LISTERINE

「利士打連」乃安然之防腐劑

警告民衆

為警告事近日市面有種香烟名為 Cigarette Indiano 者係法國巴黎 Granelli & Co 出品含有印度麻實屬受一九二七年有毒藥物條例第七項之限制

在一九三零年八月六號以後無論何人苟非經政府授權者不得藏有上述香烟或以該種香烟為貿易如違定依法律控究也

一九三十年七月廿四日　　三州府藥物管理官佈

Look

請覓此兵士在「黃罐有烏畫線」者之上

注意世界著名殺蟲者「弗力」之特代品……有與正之「弗力」……有完全之……「黃罐有烏畫線者」之上「弗力」……「弗力」……

FLIT

欲達到各齒非用百福牙刷不可

諸君用「百福」牙刷每日刷齒兩次則牙齒之潔白與夫齒肉之健康固意中事也勢壞牙齒之細微食物一遇百福牙刷莫不淨除無遺其毛之上面及刷柄之尾實蓋凡齒之刷機及各齒縫莫不完達到全故用此刷則牙滿嘴牙肉俱皆康健無匹此節為愛用張形款式者而特製名為張形百福牙刷尚有馬枝百福牙刷凡牙肉柔弱者尤當特別之推象也款式有三｜毛之粗細有三｜其柄俱有美麗顏色為各款百福牙刷所必有者購者諸君務請注意焉不致悞

「四三」

Pro-phy-lac-tic

百福牙刷

MULLER & PHIPPS (MALAYA) LTD.
Union Building,
Collyer Quay, Singapore

百福牙刷皆配有黃盒出售

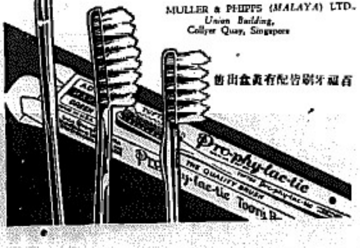

輪溝表白

閣下可用手按於 All-Weather Tread 輪上當能覺得其深刻銳利之模型俱集於輪中之部是故 GOODYEAR 膠輪既能維持道路又復安隱而無平滑之虞

GOODYEAR

廣惠肇方便留醫重要廣告

我三屬人士請注意假冒留醫院收捐員之棍徒

通啓者近有棍騙惡徒冒廣惠肇方便留醫院圖章斗胆在本坡各處沿門騙收捐欵實屬不法之極本醫院經報案通緝凡我三屬商店及各梓里勿受此等惡徒棍騙必須有本院正副主席吳勝鵬何思觀二君圖章幷有收捐員斛蘭浦畫押方為有效謹此佈聞

事經報案如有人緝拿此等棍徒送官究治謹謝花紅銀一百大元決不食言

廣惠肇方便留醫院董事部謹啟

十九年七月廿六號

新加坡善後會啟事

啓者本會自一九二六年成立以來對于出獄犯人調查之職業及予以經濟之援助等均有良好成績凡出獄犯人欲覓職業者除公共休息日之外請於每星期二及星期四日下午三時半至四時到敝會設於新天福宮辦事所候君聯元接洽可也此佈　希各注意為荷

承頂廣告

啓者丹絨巴葛門牌七十號華南號咖啡店生意係是黎汝霖君集夥經營現汝霖君志願別業願將字號連傢私店底出頂與黎錫永君擇日下吉期即日成立嗣後華南號有與各商來往數目揭借擔保不清者自登報日起限一禮拜內理論清楚過期係是舊與承頂之人不涉先此聲明以免後論

退股人黎汝霖　承頂人黎錫同啓

民國十九年七月念四日

△市況一覽表▽

金融類

▲匯價

- 倫敦 每圓值二司令三辨士十六分之十一
- 紐約 一百元值 五十六圓十六分之一
- 巴黎 一百圓 一千四百二十七法郎
- 上海司令 一司令六辨士七五
- 香港司令 一司令三辨士六二五
- 新加坡 十六辨士二五
- 孟買 十六辨士十六分之九
- 暹羅每元值 二司令四辨士
- 舊金山每元值 二司令四辨士
- 暹羅每百元值 二百三十四角
- 小呂宋一百元值 一百十二元半
- 中國百元貼出 三十元
- 日本百元值 七十九元二五 / 百十三元一二五

▲中國

- 香港掛牌 百元銀行貼出 四十一元八七五
- 香港掛牌 百元銀行貼出 四十八元
- 廈門掛牌 一百元銀行貼出 四十八元
- 廈門和豐銀行 一百元貼出 四十八元半
- 大通 一百元貼出 四十九元七五
- 廈門大中局 一百元貼出 四十八元七五
- 汕頭和豐銀行 一百元貼出 四十六元半
- 上海掛牌 一百元值 一百四十五兩二五

▲國幣

- 檳城 一百元貼入 二角五占
- 印度掛牌 一百元值 一百五十四盾零五
- 加爾吉答掛牌 一百元值 一百五十四盾零五
- 仰光掛牌 一百元值 一百五十四盾零五
- 孟買掛牌 一百元值 一百五十四盾七五
- 高浩掛牌 一百元值 一百五十四盾七五

▲爪哇

- 加拉巴掛牌 一百元值 一百二十九盾
- 泗水掛牌 一百元值 一百二十九盾
- 三寶壟掛牌 一百元值 一百二十八盾七五
- 英國男裝金鎊每個 四元四角三占
- 英國女裝金鎊每個 四元九角五占
- 英國男裝金鎊一個 八元七角半
- 英國二號金鎊每個 十八元二五
- 英國一號金鎊每個 八元八角半
- 美國四號金鎊每個 卅五元八角半
- 十足庄金條每兩 六十三兩六角
- 十足庄金葉每兩 六十三元二五
- 十足紋銀條每兩 一元三角二占

糖類 【每擔】

- 十六號TO雙花車白糖 四元五角
- 二十二號雙花車赤糖 四元一角半
- 十六號什錦花車白糖 四元四角半
- 新嘉坡正庄冰花糖 四元四角半
- 新嘉坡冲庄冰花糖 四元四角
- 四十四號庄砂白糖 五元一角

肉油類 【每擔】

- 廣協隆元字二號肉油 十九元半
- 廣協隆裕字二號肉油 十九元半
- 協利號生字二號肉油 十九元七五
- 安南二號肉油 十九元
- 永昌安上二號肉油 十九元半
- 廣協隆興字二號肉油 十九元半
- 保盛號上二號肉油 十九元半

生油類 每擔

- 廣行入頭雙鎮印生油 十三元七角
- 港生榮泰盛印香生油 十四元七角半
- 怡和明發洋標上生油 十五元五角
- 合福盛二號象標生油 十四元七角半
- 順南茂二號鹿標生油 十四元六角
- 怡興逸徳標二號生油 十四元二五
- 大光入頭日月印生油 十四元五角
- 油本OTB食生油 十四元五角
- 又 開興生油 十五元
- 又 入三角標生油 十四元

椰油類 每擔

- 本城寶八廿入庄椰油 十五元
- 本城和豐廿入庄椰油 十五元半
- 又 和豐十五斤庄椰油 十七元
- 又 六斤半貨庄香椰油 十八元半
- 檳城萬惱某廿入庄椰油 十五元

籐類 每擔

- 暹羅籐原庄 十二元七角半
- 色厚籐豆庄 一十元
- 紅日籐上庄 四元
- 日籐廣庄 三元六角

土油類 每箱

- 鈴標二號庄土油 五元四角半
- 大旗二號庄土油 五元四角
- 獅標二號庄土油 五元
- 魚標二號庄土油 五元
- 王朝二號庄土油 五元
- 鵬標二號庄土油 五元二角
- 十字標二號庄土油 五元一角

亞參類

- 檳木軟子亞參上 每車 二百三十五元
- 檳木軟只亞參中 每車 二百廿元
- 檳水半子亞參 每車 一百九十元
- 吉寧上亞參 每車 一百五十元
- 暹羅上亞參 每車 一百八十五元

鼠尾類 每擔

- 檳水烏條鼠尾一號庄 三十七元
- 又 紅條鼠尾二號庄 二十八元

甘文烟 每擔

- 巴東頭上甘文烟 三十五元
- 巴東端上甘文烟 四十元
- 巴東中甘文烟 二十五元
- 下港白甘文烟 二十一元半
- 巨港中甘文烟 十九元半
- 又 錫庄甘文烟 十七元
- 又 小箱甘文烟 十六元
- 又 錫庄甘文烟 十四元五角

麵粉類

- 金馬標麵粉 每包 三元三角
- 手車標麵粉 每包 三元三角半
- 藍天鵝麵粉 每包 三元四角半
- 藍駝標麵粉 每包 三元五角
- 大砲標麵粉 每包 三元三角
- 洋虎標麵粉 每包 三元二角半
- 五龍標麵粉 每包 三元五角七五
- 紅麒麟麵粉 每包 三元四角
- 花標麵粉 每包 二元三角
- 水牛標麵粉 每包 二元七角半
- 愛人標麵粉 每包 二元五角半

老枳類 每擔

- 瓦特老枳 六元七角
- 暹羅老枳粒 七元一角
- 巴領中上枳粒 六元七角
- 巴領庄老枳粒 六元五角
- 巴城青庄枳粒 九元半
- 檳城老枳粒 七元二角半
- 巴領枳餅九粒 十一元半
- 巴領枳餅八粒 十元零五占
- 巴中綠枳粒 六元二角
- 北干八成枳餅 十一元二五
- 亞綠頭枳粒 六元四角
- 綠枳米 六元八角
- 北干紅枳粒 十一元

荖孝類

- 結庄荖孝 每擔 一十七元
- 暹羅荖孝 每擔 十五元
- 馬頭荖孝 每擔 一十六元半
- 一號荖孝仁 每擔 二十九元
- 二號荖孝仁 每擔 三十五元
- 三號荖孝仁 每擔 二十一元
- 暹羅荖孝花 每擔 四十五元
- 結庄荖孝花 每擔 五十五元
- 島嶼荖孝花 每擔 五十七元

粉條類

- 灣青三號粉條 每擔 十三元五角
- 黃鳥一號粉條 每擔 十四元半
- 廈門粉條 每擔 十三元二五

加蘇棉類 每擔

- 玉蘭庄一號加蘇棉 四十五元
- 又 鉤庄一號加蘇棉 四十元
- 又 正庄二號加蘇棉 三十一元
- 士爛庄三號加蘇棉 三十四元
- 甘[illegible]加蘇棉 二十五元半
- 甘[illegible]加蘇棉 二十三元半
- 甘[illegible]加蘇棉 十一元二五

白鹽類

- 金山標白鹽 每車 四十二元
- 金山標白粒鹽 每擔 一元二角
- 暹羅標白粒鹽 每擔 一元一角

[illegible]類 每擔

- 神金山[illegible] 五元五角
- 暹羅[illegible] 三元五角
- 暹羅[illegible] 三元七角半
- 暹羅[illegible] 六元五角
- 金山大[illegible] 四元五角

番椒干類 每擔

- 陳南番椒干 十八元二五
- 澎湖番椒干 十七元六角
- 暹羅中大番椒干 十七元
- 又 巫帆中番椒干 十六元半
- 瑞竹番椒干 十六元五角

錫類

民國十九年七月三十日市 每擔 六十八元八七五 二百二十五丹

樹乳類

倫敦現貨 一角六二五

	(賣方)	(買方)
現貨	一角七占	一角七占二五
八月	一角七占半	一角八占
九月	一角七占七五	一角八占二五
八月至九月	一角八占七五	一角九占二五
十月至十二月	一角九占二五	一角九占七五

八月八日下午市

烟人一號花	一角六占七五	一角七占
二號上烟花	一角六占二五	一角六占七五
二號烟花	一角五占七五	一角六占二五
三號烟花	一角四占半	一角五占
層什	一角四占	一角四占半
老木	一角一占半	一角一占七五
C錦	一角四占	一角四占七五

胡椒粒 每擔

- 巨港上庄烏椒粒 二十九元
- 又 島上庄白椒粒 三十五元
- 烏鴉嶺上庄白椒 三十二元
- [illegible]上庄烏椒 二十五元

椰干類

- 一號庄椰干 每擔 七元六角
- 二號庄椰干 每擔 七元二角
- 三號庄椰干 每擔 七元二角

燕丕類 每擔

- 暹羅庄燕丕 四十五元
- 暹羅燕丕上 三十八元
- 暹羅燕丕中 二十四元
- 暹羅燕丕下 三十一元
- 檳水燕丕 二十元
- 檳水燕丕上 廿元
- 檳水燕丕中 廿二元
- 巴城上燕丕 二十一元
- 巨港上燕丕 十四元二五
- 巨港中燕丕 十二元七五

芡粉類

- 鱷頭標芡粉 每擔 五元六角半
- 三魚標芡粉 每擔 五元一角
- 鑽石標芡粉 每擔 六元四角
- 青龍大米粉 每擔 五元
- 青燕標芡粉 每擔 四元九角

暹東烟類 每擔

- 暹東正頭[illegible] 七十六元
- 巴東[illegible] 七十八元
- 暹羅大[illegible] 七十九元
- 暹羅大[illegible] 七十一元
- 暹羅[illegible] 六十七元
- 暹羅五百十庄上貝什烟 五十八元
- 暹羅八百四十庄中貝什烟 六十一元

烏白蔴類 每車

甘蜜類

- 檳水單兜白蜜 三百三十七元
- 檳水雙兜烏蜜 二百二十八元
- 暹羅烏白蜜 二百零八元
- 巨港烏白蜜 二百零五元
- 仙貳白芝蔴 每擔 八元七五
- 檳木烏白兜蔴 二百一十元
- 一號甘蜜貨 每擔 十五元半
- 二號甘蜜貨 十五元
- 三號甘蜜貨 十二元半
- 大個甘蜜餅 三十六元
- 卜個甘蜜餅 三十一元
- 土庫庄甘蜜角 八元五角

日落冬類

- 巨港日落多 每擔 九元半
- 萬益日落多 每擔 九元
- 昔什連日落多 每擔 九元二角半

土荳類

- 岩履土荳 每車 一百八十元
- 茂物白兜土荳 每車 一百九十五元
- 尉閩染赤土荳 每車 二百十五元
- 暹白兜土荳 每車 一百九十二元
- 檳白兜土荳 每車 一百八十五元
- 檳赤兜土荳 每車 二百一十五元
- 汶萊庄豆仁 每擔 七元七角
- 又 中庄豆仁 每擔 七元七角半
- 檳水豆仁 每擔 七元二角

燕窩類

- 一號洞白燕窩庄 每斤 三十一元
- 二號洞白燕 二十六元
- 三號洞白燕條 十六元

碩莪粉類

- 巴城一號白燕 二十一元
- 檳水一號白燕 十九元
- 二號白燕 十六元
- 三號白燕條上 九元
- 頭上毛燕 每擔 一百六十五元
- 中上毛燕 一百五十五元
- 一號碩莪粉 每擔 三元
- 特上碩莪粉 每擔 二元九角半
- 下碩莪粉 每擔 二元七角半
- 中粒 每擔 五元七角半
- 幼粒一號 每擔 五元二角半
- 幼粒二號 每擔 五元一角
- 幼玉 每擔 四元

各色豆類

- 白白荳豆 每車 一百九十五元
- 遠白荳豆 每車 一百九十元
- 西域黃豆中 每車 一百七十八元
- 錫蘭黃豆新 每車 一百八十四元
- 檳水新赤豆 每擔 五元二角半
- 牛庄紅豆 每擔 四元八角
- 新州白眉豆 每擔 四元九角
- 青仁烏豆 每擔 四元八五
- 特別大柴綠豆新 每車 二百二十二元
- 張家口庄綠豆新 每車 一百七十五元
- 天津綠豆 每擔 一百六十五元

米類 民國十九年七月三十日米市

- 檳水單兜白米 每車 三百六十二元
- 陸興棧青登白米 每車 二百一十二元
- 又 青印白米 每車 三百十六元
- 振盛棧紅珠白米 每車 二百九十八元
- 廣同盛藍衛白米 每車 三百十八元
- 合豐發青牡丹白米 每車 二百一零元
- 又 青印米 每車 三百二十元
- 元豐利藍塔白米 每車 二百零一元
- 又 青印米 每車 二百零六元
- 又 藍印米 每車 二百九十五元
- 順合盛烏錦白米 每車 一百九十四元
- 英得利藍印米 每車 二百八十六元
- 振益棧藍印白米 每車 二百十六元
- 錦南興仰光藍鷹白米 每車 二百三十七元
- 仰光長興茂藍印占米 每車 三百二十元
- 乾利棧藍毗白米 每車 一百九十二元
- 又 暹羅米 每車 二百零一元
- 又 青印米 每車 九十六元
- 又 白米 每車 三百一十七元
- 元昌利藍羊白米 每車 二百零一元
- 又 青印米 每車 九十六元
- 又 白米春 每車 一百九十二元
- 元豐利稻米

▲輪船入口▼

船名	由	到	公司
孟勞乳	由泗水	三十一到	和豐公司
勞生	由坤甸	三十一到	捷豐公司
泉沙	由英得利甲	三十到	和豐公司
加士高	由巴汶	三十到	和豐公司
打士里	由山口洋	三十到	和豐公司
巴宜	由鵝城	三十到	振益代理
華利	由安順	三十到	寶得力洋行
白士	由坤甸	三十到	同益行
坤南	由勿洞	三十到	寶得力洋行
吉磊	由麻坡	三十到	振華公司
者打	由檳城	卅一到	吉得洋行
吉勞	由仰光	卅一到	和豐公司
字通	由庇能	卅一到	實得代理
象士	由巴眼	卅一到	聯美洋行
吉逸	由宮蔴	卅一到	寶得力洋行
郎逸	由蘇汶	卅一到	寶得力洋行
嘉咯	由吉打	卅一到	寶得力洋行
屋士	由汶萊	卅一到	和豐公司
昭士	由坤甸	卅一到	和豐公司
羅江	由英得利	卅一到	和豐公司
米灣	由坤甸	卅一到	和豐公司
然加	由古達	卅一到	和豐公司
孟里士	由暹羅	卅一到	和豐公司

▲輪船出口▼

△七月三十日輪船出口▽

船名	時刻	開往埠點	公司
福順美	上午九點	往吉里汶	和益
豐順	上午九點	往浮羅寅宜	和豐公司
豐凸	上午十點	加巴勞欲歯	和豐公司
嗎寧香	午十一點	往龜咯 文律	寶得力洋行
藍里番	午十二點	往彭亨坤甸 網邊	聯丹
豐平	下午一點	往沙嶗 占邊	泰商公司
嘉里日	下午二點	往香港 汕頭	和豐公司
南生	下午二點	往甘榜 甘馬士	福示必洋行
怡寶	下午三點	往加嫁 丁加奴	
字馬士	下午三點	往吉寧 各埠	裴寶得洋行
		門司 神戶	
		往吉礁 檳城	和益
		往檳榔嶼 巴雜	順美

輕如鴻毛

潤滑流利之派克自來水筆

「派克多福筆」自來水筆自經狄克求精之後用完成整體其寫時輕如鴻毛潤滑流利且其筆頭一個二之最滑潤且最寓之上品其筆尖與紙張摩擦而發鈍時筆尖之墨水即涓涓隨人意而流於紙上寫作之時因輕如何長久而筆尖之水皆能調度墨水之下流而使之源源不絕故凡用「派克多福筆」自來水筆寫字之人其用筆之手從無發生倦怠之感因寫字時之須用力或及各種煩擾均為「派克多福筆」之潤滑流利之特點所消除故其從今日起即請向各經理派克家家購置一枝之「派克多福筆」自來水筆及詢價可以任君試出其筆頭一個二及其他不且吻合之改善處使君試用不需用力則君方知其筆桿上之所具潤美暢通「派克多福筆」"Geo. S. Parker Duofold"者純因其為用者之愛物故也

自來水筆分三種價格如下

第一種新局也每枝十四元

第二種舊局也每枝十元

第三種婦女用每枝十元

Parker Duofold

[illegible]

此種奧妙補酒曾給我身體的強健〔一〕

君記得我如何衰病，無精打采的去享受人生的快樂嗎？後來一位知己告訴我那「夏露氏」之効驗，果然覺由這奧妙的補酒，把我恢復健康呢。想君亦必愛這滋補的酒罷。因此酒曾由全世界的醫生及病者力為介紹，已三十年了。常飲之，則君必可常得強健也。

Hall's Wine

夏露氏補酒滋力之大無與比倫

隨購酒杯每大樽的酒皆配有一特殊之水晶酒杯舉送購者

上等酒店及藥店及洋貨店及糧食店均有出售[illegible]

香港一主人[illegible]

可由各有代理購買

LADIES' SAFE REMEDY

APIOLINE

CHAPOTEAUT

挨栗婦藥丸

此丸專治婦女經期不順之妙藥或經痛或緩或緊阻之應驗如神

Obtainable at all Leading Chemists

BARKER SON & CO.
SINGAPORE

綏嗒鴿父子公司

◀狗標烏卑酒▶

稍有見識之人常購飲烏卑酒以其能令飲者強健而有精神但必須購買雄狗標由納勃卜達有限公司製釀者方有此効力是以購時須注意樽上有無上誌之商標也

SOLE AGENTS:—
GUTHRIE & CO., LTD.
(INCORPORATED IN S.S.)
SINGAPORE.

唯一代理牙直利有限公司

【在三州府註冊】

屈臣氏馳名荷蘭水

南洋總代理 商業公司 丹波巴喜那 電話二〇二一

☆北平消息。汪精衛昨日款待外報記者。對時局問題。曾與外人作短簡之談話。汪對於政治問題。謂彼反對獨裁政府反對一切軍閥之產生。同時彼又反對共產主義

馮鴻逵突由前方返抵上海

☆可靠消息。馮鴻逵由兗州前線。拆返後方。轉赴柳河謁見蔣介石後。突於昨日傍晚。返抵上海。其故何在。人莫適。

閻錫山現在安城
津浦路現仍無大戰

☆閻錫山現在安城。已下令所部。對津浦路軍事。暫取守勢。候令始行進攻。

☆津浦路刻仍無大戰。晉軍防守大汶口一帶。寧軍亦未向前進攻。

晉軍已過壽光縣

☆日人消息。晉軍已過壽光縣。廿七日攻韓復渠部之側面。現與韓部激戰中。

☆膠濟路劉珍年部與韓復渠部。現仍取守勢。

郝夢齡報告軍情
業已肅清太康敵軍
所部現向蘭封推進

☆第五十四師師長郝夢齡報告。經數日之決戰。太康敵軍。業已肅清。所部現會合第四十七師徐源泉部。向蘭封推進。

蔡部加入左翼作戰

☆粵軍蔡廷楷部。廿六日已集中兗州。現奉令開赴前線。加入左翼作戰。

李師或將開往青島

☆由漢口東下之李韞珩師。除一小部份在九江上岸外。其他已分乘輪船六艘。昨日抵浦口。李部或將調往青島。開往膠濟路前線。援助韓復渠部攻濟南。

粵軍攻柳州

☆桂軍設大本營於柳州。分左右翼於桂林。於柳南寧間。陳濟棠經決定獨力進攻柳州。桂林方面。由第四路何健部對付。南寧方面則由滇軍担任。粵軍決大舉攻中路。

☆陳濟棠令廣西新編第一師朱爲珍部及軍劍雄團。由潯州方面開赴柳州。以攻桂軍。

☆毛光翔電第八路總指揮陳濟棠。促粵軍進兵攻柳州。

滇軍入南寧 黔軍抵慶遠

☆梧州消息。滇軍龍雲部。廿七日已入南寧。黔軍王家烈部。現已抵慶遠。與柳州相隔僅一百二十里之遙。

各屬匪禍 陳銘樞注意

☆廣州消息。陳銘樞自在召集各縣民政長官會商後。已決定剿辦各屬土匪計劃。經令各縣組織民團。並擬設立臨特總部於惠州。以剿滅東江各屬土匪及共匪。

惠州保安隊 出發惠州

☆廣州保安隊司令黃強。奉省主席陳銘樞令。已調保安隊出發惠州。以相機剿辦東江各屬之土共。

外電選譯

傳共匪已佔南昌
並進兵北窺九江

○七月廿八號電。外人方面報告。有武裝共黨[illegible]

蘇俄大捕小商民
發往邊地充軍

○七月廿八號利牙電。[illegible]大批小本商人。[illegible]即發赴西伯利亞北部充軍。[illegible]（以上路透電）

共產軍攻陷長沙

[illegible]

最近挨及之暴動
死去廿六人

[illegible]

意大利
地震後之孤兒

七月廿八號羅馬電。此次地震。所有受傷之人。現已由各醫院收入醫院。所有孤兒則分發往意大利全國各慈善機關及人家撫養。[illegible]區云。

七月廿八號羅馬電。意皇已由災區返京。

日本海軍四巨頭
協議無結果

[illegible]

日本新國防計劃
前軍令部並不承認
元帥會議及軍事參議會暫時難以開幕

小飛

十九年七月七日寄自東京

[illegible]

（未完）

本報聘請訪員啓事

本報現擬添聘外勤記者兩位。以能通悉中英文及閩粵方言。並到法庭旁聽者爲合格。如願就斯職者。可於每日下午三時至四時。到本報接洽。此啓

諸君請吸羅奇生紅煙

羅奇生個字號開創九十餘年振興中國土貨專選地道烟葉自製馬嘜紅烟辟瘴除痰效驗故孖擺展覽會政府獎牌記念

石叻羅奇生司理人黃德仁啓

中街二十七號 電話二二八五

各大酒莊均有代售

玉成酒廊自釀白米酒

石叻 中興行總發行

電話二六八四

法國學地干路白濁丸

此藥丸創於一千八百十四年爲世界上最靈効之白濁藥品治五淋白濁尿管腫痛限三點鐘內立見奇效。每瓶[illegible]

南洋總代理

吉叻 怡保 吉隆

會豐商店

高亭

下圖之留聲機性質優美案皆樂於購置款式甚多皆有存貨如蒙惠臨各代理處或本公司參觀或嘗試無任歡迎

本公司有優美華人巫人西人等之唱片及跳舞歌曲出售

新歌曲陸續運到

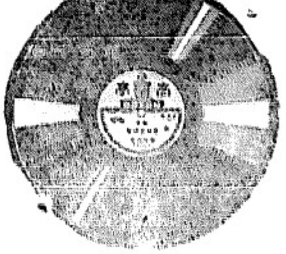

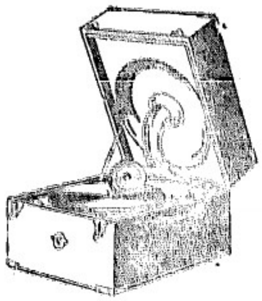

代理處

[illegible]

唯一代理人 星洲檳城 士律有限公司啟

AGENTS:—G. H. SLOT & CO., LTD.

PENANG & SINGAPOE

（健康之柱石）

含有極富的維他命建造人身最有効力益精補神無與比倫治療傷寒咳嗽及一切虛弱疾病除購服「達金氏」外實無他藥

各大藥房均有出售

鷹標繁魚油

DAKIN BROTHERS LTD.

SOLE MANUFACTURERS,

LONDON.

唯一製造所

倫敦

達金兄弟有限公司

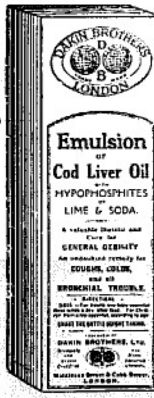

繁魚油藥露

平安第一

爲避免衛生上之經驗最好倚靠「以羅」菓子鹽蓋人身之組織一旦有所阻滯則必肝火上升食物不化皮膚生病發生刺熱大便不通以及其他病症每晨服此鹽和水一杯則百病盡除矣

ENO'S "FRUIT SALT"

「以羅」菓子鹽・確爲每晨之良好飲料

此種醬汁乃上等庖丁所樂手購用

LEA & PERRINS' SAUCE

本坡新聞 二

華僑職員會議之眞精神

提案！一個個深詞拚做　議案！一宗宗討論詳悉
決案！一件件分工負責　公函！一句句委婉警惕

東陳校董發達・而經濟奇窘之(坡中)公立華僑職學校・近來確能在艱的階段中・建樹偉特精神之教育基礎・與國語該校教職員之辛勤勞作・最前為歷史任務・以完成時代使命而教育・所收穫之特殊成效・[illegible]・亦未始本社會名流・及該校董事諸公・最觀校董有貢獻之熱・劉國謀校董華區職員・於昨晚又有偉大莊嚴之會議盛舉・職員之踴躍出席者・達全數十三分之九・精神抖擻・空氣緊張・每一提案・俱各踴躍提議・再經慎審檢討・由發給決議分工負責・一宗宗・一件件・罄評議論・直至十一時散會・兩毫無倦態・在此次會議・於經濟一途・貢獻獨多・未復依照該校校務委員會之新請報告案・決議函請陳各追收各生欠繳之堂費「二百餘元」・藉資挹注・函聯現狀・并即席指定校委會・負責起草誠徵堂費公函・句句委婉警惕・誠公函之別開生面者・茲錄之如下・

家長先生・

平民義學經濟的貧困・像也知道而來認的・特別是敝校成立未久・經濟枯竭更是驚觀的必然・尤其是在這馬來亞恐慌經濟恐慌中・更加深這貧困的尖銳性・

固然・我們是為了時代使命而教育・經濟貧困是不能遏止我們歷史任務的肩負・我們決心而且常在這貧困中奮鬪・建設新的武器的教育底威權・

然自馬來亞經濟恐慌襲着以來・學校大感款以支持的月捐因不能順利收集・卻小而微的堂費・也積欠了許多・誠然・這結果是大勢的必然・現存經濟組織的一環・可是我們在這過程中不僅是得誰從公・而且深有・在陸之姿・尤其是校董與家長所熱望而栽培的・及我們費盡心血所經營・而長成底事業・將因之而夭折・

我們因經濟攤來之狀・我們更不願學校就此而倒亡・我們希望校業在巨浪中掙扎・[illegible]・特別是各界諸家長[illegible]・[illegible]・[illegible]代納[illegible]・[illegible]大之・[illegible]

少年團徵求團員消息

本坡少年團・以鍛鍊青年體格・養成[illegible]・[illegible]・自今春開辦以來・[illegible]・[illegible]・[illegible]・轉於本月十九日起・舉行徵求團員運動・[illegible]五隊進行・茲探錄各隊隊長如下・

玉愛隊・由衛生局謝佳調會員・
李玉愛女士擔任・
[illegible]隊・由靜芳學校校長・陳[illegible]女士擔任・
[illegible]隊・由培正學校校長・[illegible]先生擔任・
[illegible]隊・由中華公司司理・李[illegible]先生擔任・
[illegible]隊・由黃[illegible]公司[illegible]・陳[illegible]先生擔任・

現聞各隊已出發後・推行非常力・[illegible]・非到結束之日・[illegible]實難預料云・

福建會館會員大會展期

八月二日改為八月四日

[illegible]

寬柔學校近訊

會請校[illegible]

[illegible]

曾裁生君追悼會結束

[illegible]

網球錦標比賽

馬來亞

★今日在[illegible]球俱樂部球場舉行・[illegible]・[illegible]比賽・[illegible]・[illegible]

＊　＊　＊

養正學校招生

本校中學小學各級及半日半夜各級[illegible]・[illegible]八月[illegible]・上午九時舉行入學試驗八月四日上午八時開課有志求學者先期到[illegible]・[illegible]

養正學校啟

十九年七月二十[illegible]日　[三]

福建會館召集會員大會通告

[illegible]・本會館定於八月[illegible]・[illegible]・[illegible]會員大會・凡[illegible]會員・[illegible]・[illegible]公決一切要務

一　[illegible]開會　二　推舉主席及紀錄
[illegible]
[illegible]

中華民國十九年七月二十六日

[會三]

漳州會館歡迎陳莊汀紀盛

(來稿)本坡漳州十邑會館・昨日特開大會・歡迎陳莊汀先生・[illegible]・陳君之[illegible]・會場[illegible]鮮花・[illegible]・來賓會員濟濟一堂・[illegible]・陳君與[illegible]牧師・[illegible]・[illegible]之人・起立致敬・[illegible]・由蔡木[illegible]主席・[illegible]・陳君品學兼優・[illegible]・[illegible]・民國後致力革命・[illegible]・[illegible]會[illegible]・[illegible]・人[illegible]之・

共產黨要不得

[illegible]

新船到了　僑胞注意

[illegible]

海興輪準　七月廿九日[illegible]香港　汕頭

夏利士輪準　七月廿九日[illegible]八月二日往香港　汕頭

總經理　香港多利順洋行
總代理　[illegible]陳元利行啟

售票處

[illegible]

民國十九年七月[illegible]十日

南華參茸藥行

本號專辦各補品時價列左

[illegible]

清糖白皮大山人參　每錢銀二十五元　每兩銀二百五十元
正吉林土木人參　每錢銀二十元　每兩銀二百元
老山白泡人參節　每錢銀二元　每兩銀二十元
正老山高麗佛手參　每斤銀百五十元
正老山原料高麗參天字十五支　每斤銀百零五元
正老山原料高麗參天字二十支　每斤銀九十元
正老山原料高麗參天字三十支　每斤銀六十七元五角
正老山精製高麗參精廿枝裝　每斤打銀百五十四元
正老山精製高麗參精十枝裝　每盒銀七元五角　打銀八十二元五角
正老山精製高麗參精五枝裝　每盒銀四元　打銀四十四元
正地道野山花旗洋參　每斤由三十元起至百三十元
德國眞正生殖靈男用金盒女用銀盒黑字　每兩由二元起至九元止　打五十五元
德國眞正生殖靈男用金盒女用青盒金字　每盒五元　打二十二元

[illegible]

南華參茸藥行謹告

英文地址
LAM WAH SOM YONG CO.,
389, North Bridge Road,
SINGAPORE.

穩穩而迅速減痛劑

無論頭痛　腦筋疼痛　風濕骨痛
臀骨濕痛　風濕腰痛　骨筋扭傷
勞傷　喉痛　胸部寒冷等症
但用李氏東方香樹膠 LITTLE'S ORIENTAL BALM 立即刻去痛此藥經四十三年之實用有良好効驗其價值與去痛之比較實微乎其微絕無配有獸願之油

各藥房均可購得

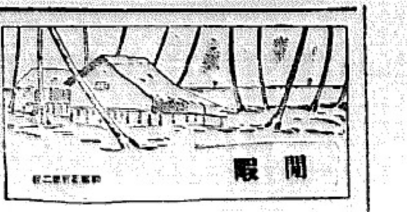

京華譚弈

莊縣

京人好博。賭圍棋者一般社會上。其勢力殊不弱。以全城之大。乃無一正式研究之機關。僅夫子廟附近。有兩家茶館。分闢若干座位。以光壽市。情形略與滬上之中[illegible]。終[illegible]地之旗鼓喧嚷。館中之棋類尤甚。一茶館名畫壁閣。一名文采茶社。頗有若干人特以爲生。京人呼之爲棋混。僅有一二解人前往觀看。此輩即千方百計。圍與其弈。略備小彩。賭博做花。充其嬴實可憐。某君嘗發起。組合於秦淮河畔。設一弈社。仿[illegible]例。角逐[illegible]付租金。而將廳地隔設。加意陳著。甚使其精美寬暢。合角者於舒適之環境中。可以專致力於弈藝。後不知如何。此計畫終未能實現。而市政局亦未加注意。市府所屬之民衆茶園。本備有圍棋象棋多種。近且逐漸減少。僅餘一付圍棋觀客矣。夫子廟許宮內。亦有一象棋市。係露天的。[illegible]此外城隍廟附近有一處。勢力據較闊棋有變宏。而其勢粗陋。無研究的精神。更遠不如圍棋。竊意圍棋象棋。皆係中國國弈。祗以在上者不知提倡。致使大好藝術。淪爲博具。殊爲可惜。如京市當局近雖屢舉行彈球比賽。及乒乓比賽。其目的不外提倡民衆的高尚娛樂。余願當局。能於短期內再舉行一圍棋比賽也。

莫德惠與楊杰

怡悲

總司令部參謀長楊杰。始爲蔣介石同學日本。民十五北伐。楊爲第六軍總參議。師至南昌。[illegible]任[illegible]長。[illegible]十七師長[illegible]。程潛以與楊。其後蔣介石解決程部。楊收其餘衆。蔣遂以十八軍長委之。楊既任參謀長。於軍事多附建議。此次在前方[illegible]其婦病。於軍[illegible]下。[illegible]奔選皆棋。君子嘉焉。以爲楊蓋深於棋者也。

吳三桂父母俱擒於賊。無所動。陳圓圓爲李闖擄。赫然震怒。揮軍南下。[illegible]其三桂之流乎。[illegible]力。其病且亡。而有不[illegible]。及妻死。[illegible]人莫與[illegible]。從其歸[illegible]葬。於末[illegible]。[illegible]待死不爲[illegible]。[illegible]於骨子。今使骨子無用品。[illegible]所用。則亦[illegible]取。[illegible]折六折轉[illegible]他人。故莫[illegible]之[illegible]。[illegible]死。其[illegible]乎。

S先生的欠賁策政

阿路

寄信要貼郵票。是一件大經地義的事。欠資的郵件。照例是要信人。週罰。才能領取。噯喲。並且試有人利用欠資的郵件來實行遁飢。這真是一件奇怪的事。

S先生。服務於最高學府。時來運來。新進四方之朝。從升職道之官。於是個提行裝。往南京到差。

S先生有妻。留刻。約定每星期寄兩次平安信回來。但合於郵費。故又兩[illegible]人約。凡有欠資郵件。倒收在[illegible]平安的暗示。不必再領取。這樣一來。S先生所費不過一信封之值耳。

這一種欠資政策。在郵務方面說來。固然是一種損失。緣人爲之義務服務。不過在這。恨哥君來。又似乎無得勁法。

或曰。S先生專業於經濟系。欠資政策不過利用經濟原理而已。

論女子出閣捐

鴻盎

廣東各縣。戰亂之餘。民窮財盡。各種苛稅雜捐百出。中竟有女子出閣捐者。嗚。革命政府治下之廣東。亦聞出閣之女子。也不[illegible]乘齊了。[illegible]女子出閣[illegible]。[illegible]

一番之知有可理有[illegible]。夫女子出閣。即爲開始[illegible]。[illegible]國民工作之端。古人常[illegible]。[illegible]。[illegible]圓滿不[illegible]。女子[illegible]。[illegible]。[illegible]自然有[illegible]。[illegible]

發牢騷 (一)

綠天

我在讀書時間一個小學校去做一個[illegible]。無論精優良的學生。十個有九個是貧賤人家的子弟。相反的有夫中學業的。或外國留學歸了的士待士紳們的。又十個有九個是資本家的兒子。雖說我若的學生。一到了大學校。或外國去。就是畢業時。不能讀畢業嗎？後來有一位朋友對我說。[illegible]

時遠因[illegible]。[illegible]大不[illegible]人。[illegible]之[illegible]。[illegible]

紀某富人之家

傅

[illegible]

鐵軍中之李漢魂

[illegible]

山中晨味

[illegible]

別開生面的聯合婚禮

侃帥

——三對自由戀愛的成功者同時在中大附小禮堂舉行——

倘若意大利墨沙尼里提倡[illegible]生育。[illegible]性命[illegible]促進社會[illegible]和由提倡家庭制度。在他的之下。一日竟有七十對男女在同一地方舉行聯合婚禮。不同今日之廣州。竟也[illegible]生面的三對的自由戀愛的成功者。宣告兩性的同居開始於本月十二日。是日舉行婚禮於中山大學附小禮堂。

證婚人是當今教育廳長金曾澄先生。

儀式當然隆重但以儉約爲原則。

這三對新夫婦。記者僅僅認得一位[illegible]。自然不是私人友誼上的吹牛。實覺得這種聯合婚禮是一種合乎節儉的原則。但手有提倡之必要。結婚不過是兩性的同居的開始。至於結婚時當然在能夠證明這個便是。本用不着奢華。遑論張之能事的。中國人的思想頗帶一點虛榮。富者固然不肯苟且其事。就是貧者每每詐一番排場。欠十年長債的也大有其人。這不獨在自己爲『不上算』。這樣的鋪張浪費抑且於國民經濟有聯帶的影響。若此三對新夫婦的今日的聯合婚禮。取一種儉約的原則。來舉行這隆重的典式。旣免其『欺容於張形』。復不失於『有爲俗謊』呢！

巴黎趣乘

堅冰

世界上的大城市。商業發達。規模宏大。當然[illegible]。若[illegible]一概。要算繁華巴黎。並且她有種特別香豔氣味。則那個巴黎爲巨擘。

●這是遊過巴黎的人們所公認的。

巴黎女子。[illegible]之考究。可謂婦人世之美觀。她們不祗早晚所穿衣服。花樣不同。往往五光十色。每天換上幾套或十餘套衣服不等。所以巴黎的新裝。簡直可以稱霸世界。爭奇鬬艷。爲全歐所效法。使四[illegible]上流女子。均爲巴黎裝束。使內地女子。競競仿傚。因此在巴黎經營化粧品打扮之業者。有十萬人以上。他們都曾盡心血[illegible]。做造成多數巴黎式的美人。

法國人民。[illegible]花卉。在[illegible]一帶的田野。[illegible]。沒有不能舉其名的鮮花。[illegible]村的農民。到了收採的時候。[illegible]用科學方法[illegible]中。加以提煉。遂成多數香水[illegible]化粧品。[illegible]巴黎[illegible]。所以巴黎[illegible]歐洲。[illegible]有『香城』之稱。

據巴黎[illegible]的女部說。『一個女子面上。至少可以保持[illegible]。[illegible]。因爲[illegible]。[illegible]美[illegible]。故巴黎女子。[illegible]。老[illegible]也是巴黎女界的心中。所以有多數三十餘歲的女子。依然保持着[illegible]的美麗。就是要[illegible]她們的[illegible]。[illegible]入口。一年年[illegible]增加。恐大[illegible]受了上述的影響。故前政府無法限制[illegible]。於是乃用反面的政策。以鼓勵生育。凡是結婚之後。[illegible]有二對以上。即可得政府獎章。並且由國家補助其[illegible]。這種辦法。已經有了數年。但仍然無很大效的效驗。

[illegible]兩方面的調查。巴黎的女子。沒有一個不視化妝品爲[illegible]之物。平均[illegible]每年所消耗。約有七十九鎊。巴黎[illegible]三千[illegible]。全世界中沒有比她更奢侈了。巴黎的女子。[illegible]。[illegible]大的[illegible]。[illegible]二十餘歲的[illegible]。因爲打扮[illegible]。所以在巴黎[illegible]女子的[illegible]。[illegible]是一件很不容易的事情了。

美國女子體育的男性化

傷盤

[illegible]是男女平等[illegible]。而體育上也男女平權起來。

我們。試看美國的[illegible]。他們的女子。個個都像男性一般。肉體的強健。體態的英偉。體格的[illegible]。評論[illegible]的款式。無不像男性。一切已男性化了！

體育中有兩項運動。以前祗是男性的。現有[illegible]女性[illegible]的二[illegible]。[illegible]

男女的心理上。生理上都不同的。因此。體育上也就適異了。男性的體育與女性的體育訓練。有多少不同。劇烈的運動。[illegible]

[illegible]人在台上鬥拳。打至倒在地上不能再起爲止。這種鬥拳起自昔日巴士達的勇士。他們要使身體強壯。能[illegible]外方。所以無不習之。到了今天竟風行起來。女性也要學鬥。中國人見了。爲之愕然。他們伸出着頸半天也縮不入去。

第二項『足球』。美國的女足球非是我國的足球。是[illegible]較我國盛行的足球爲尤甚。用頭來相撞。人壓人堆。很易受傷。對于身體[illegible]的人殊不相宜。然而美國的女性們也盛行起來。這種野蠻式鬥爭的足球。居然在胭脂隊裏出現。不是男性化是什麼？

日本婚姻測驗會的結果

節子

婚姻一事。本應許實男女兩方個性及意見。方可期幸福。吾國過去爲[illegible]數之弊。既毒盡不知幾許青年。社會亦常以不安。故今日新時代的自由戀愛成爲婚姻的金科玉律。日本女子素性守舊。重禮教。相家故。關通富家之女。於其將嫁。必監學習家政各事。烹調縫紉。更在必學。且見者丈夫[illegible]者風氣尚未盡除。

據昨接早稻田大學[illegible]友[illegible]君函云。神戶於前月舉行一婚姻問題測驗會。參加者皆高等學校之女子。數凡三千以上。測驗之標準在『嫁與不嫁』。『嫁是否要自由』。『要嫁何種人』。

測驗之結果。當然有願嫁與不願嫁的。至於『嫁是否要自由』一項。是答以『父母作主』者爲最多數。

至說到『你願嫁何種人』一項。當然是人會注意。因爲不嫁則已。若嫁則非嫁得『如意郎君』不可。若[illegible]途中之[illegible]面問之曰。『你嫁何人』則必[illegible]羞不能言。甚[illegible]之[illegible]也。日本女子願嫁(官)及機關公司職員仍佔多數。軍人則大多不願。因爲『沙場』是一件不好講究的事。陌頭楊柳色的綵絲[illegible]少婦之愁。當然日後有悔教夫壻覓封侯之嘆。

一知半解

秋水

▲現代的男子。希望着『靜默的』『活潑的』女郎。舊式的男子。希望『靜默的』『羞人答答』的處女。兩者根本不同。所以現代缺少了貞潔的處女。

▲沒有香餌。釣不上河裏的魚。沒有金錢。買不到女子們的歡心。然而魚呢。有時候會自投羅網。不勞而獲。而現代的女子却聰明得多。休想無條件地降服了伊們的心。

蔣介石氏在前敵之生活

蔣介石親率大軍。浩浩蕩蕩以征伐異己。時已三閱月有奇矣。茲據其部下[illegible]談蔣氏在前敵每日之生活。因撮錄以實[illegible]。

▲睡少事煩　蔣氏每日清晨。恆四點半便須起床。晚間非十二點不能安息。

▲三月未浴　蔣介石向頗勤於沐浴。宋美齡有潔癖也。今當軍事倥偬。且身處在戰地。故自出發赴前敵以來。未嘗入浴。

▲禁慾生活　人有謂蔣氏一日不能離開女子。純係虛構之謠言。即個可以爲證。蔣氏禁慾生活亦爲時很久。蓋陣地無一女子。何從取樂也歟。

▲白髮增多　蔣氏身軀素健。故雖在前敵三[illegible]。而精神健壯如故。惟頭髮[illegible]。日來髮間。髮之白者。日見增多。想是陣中生活。過於勞碌所致云云。

外坡新聞

失業工人維持會另一消息

△收容所已有工人四百八十名

吉隆坡訊・失業工人維持會。收容人數。截至廿三日上午止。計四百二十人。並各補辦社。已登記本報。[illegible]名者計六百五十二人。而上收容所者。則爲四百八十人。其中[illegible]國及雜類工人。爲最多數。其餘則爲泥水匠。[illegible]小販等。亦爲不少。其中亦有一人云。曾執[illegible]業者。[illegible]

中華總商會之新猷

通訊・本京中華總商會・自馬盧兩會長及本屆各董事接任以來・對於一切會務・罔不積極進行・與該會擬設國貨之陳列所・及南大銷球場・已在與工建築中・其樓下改闢爲遊藝室・中設[illegible]球・乒乓球・象棋・及備水部・閱報室・亦於一星期內即可竣成妥當・俾令同僑得有高尚娛樂・至對於僑商利益・[illegible]・及最近向荷政府改良查驗入口貨手續・尤爲知所先務・[illegible]

中華遠征隊在萬隆首次應敵

＝敵方爲萬隆選手隊＝

結果一比一成和局

[illegible]

樂華在泗比賽之獎品

[illegible]

問者注意

問候諸君如有例晚未能接得本報者請即電知本報經理部以便查明補派
電話一本[illegible]
經理部啓

新建屋宇出租

[illegible]
民國十八年九月廿七日

烏羅能使牙齒清潔美麗

常用烏羅潄口水能使口中絕無微生虫味極佳妙閣下必樂於應用

烏羅牙膏使閣下之牙齒於六日中即潔白異常牙磁無恙其中并無粉頭亦無傷牙之成分其潔齒之功効爲任何牙粉所不能及蓋烏羅牙膏潔白而無傷牙之虞也 【一】

Odol

Sole Agents:—

HUTTENBACH LAZARUS & SONS, LTD., SINGAPORE.

星洲佛學院通告

（一）九月一日開學（二）現已開始進行工作同情者自備話費者從本日起得來院容試（三）新生招待處設大坡瑪蝦宮負責指導（四）一切報名函件請直寄柔佛振林山佛學院

本院本佛門悲智雙修之旨創辦本院專主實用注重職業化的教育分學術實驗預科三部學術部設佛學哲學文藝美術社會科學等實驗部設園藝竹木工等科

每人每月僅收食費六元學宿雜費俱免院址設柔佛附近振林山來者皆須一律在院住宿

報名處　一　小坡大馬路南強書局　二　大坡大馬路中華書局
三　水廊頭按摩書室　四　吉寧街南洋教育用品社

本院並無派員向外招題者各界注意爲荷

民國十九年七月一日　【本十】

駁船業公局重要啟事

自商況蕭條以來市面凋零已臻極點一般失業之呼援者[illegible]

十九年七月廿八日　（乙）　新架坡駁船業公局敬啓